170th
개교 170주년

THE CATHOLIC
UNIVERSITY
OF KOREA

2026학년도
가톨릭대학교
수시모집요강

가톨릭대학교
THE CATHOLIC UNIVERSITY OF KOREA

대한민국의 미래를
이끄는 대학으로
성장하여
170주년을 맞이한
가톨릭대학교는
새로운 도약을
맞이합니다.

창조적 융합 능력을
갖춘 첨단 연구와
창의적 교육으로
혁신과 미래를 향해
전진하고 있습니다.

세상의 빛이 되기
위해 나아가고
세계를 밝힐 때까지
도전을 멈추지 않는
가톨릭대학교에서
당신의 꿈은 현실이
됩니다.

CONTENTS

CUK POWER 04

CUK EDUCATION 06

CUK INTERVIEW 08

CUK SUPPORT 10

THE CATHOLIC UNIVERSITY OF KOREA

CUK STORY 14
CUK LIFE 16
CUK STUDENT 18
CUK MENTOR 20
CUK NEWS 22
2026학년도 가톨릭대학교 수시모집안내 1~85

POWER CUK

한눈에 보는 CUK

주요 평가 지표

2024 라이덴 랭킹 CWTS Meaningful metrics

국내 12 위

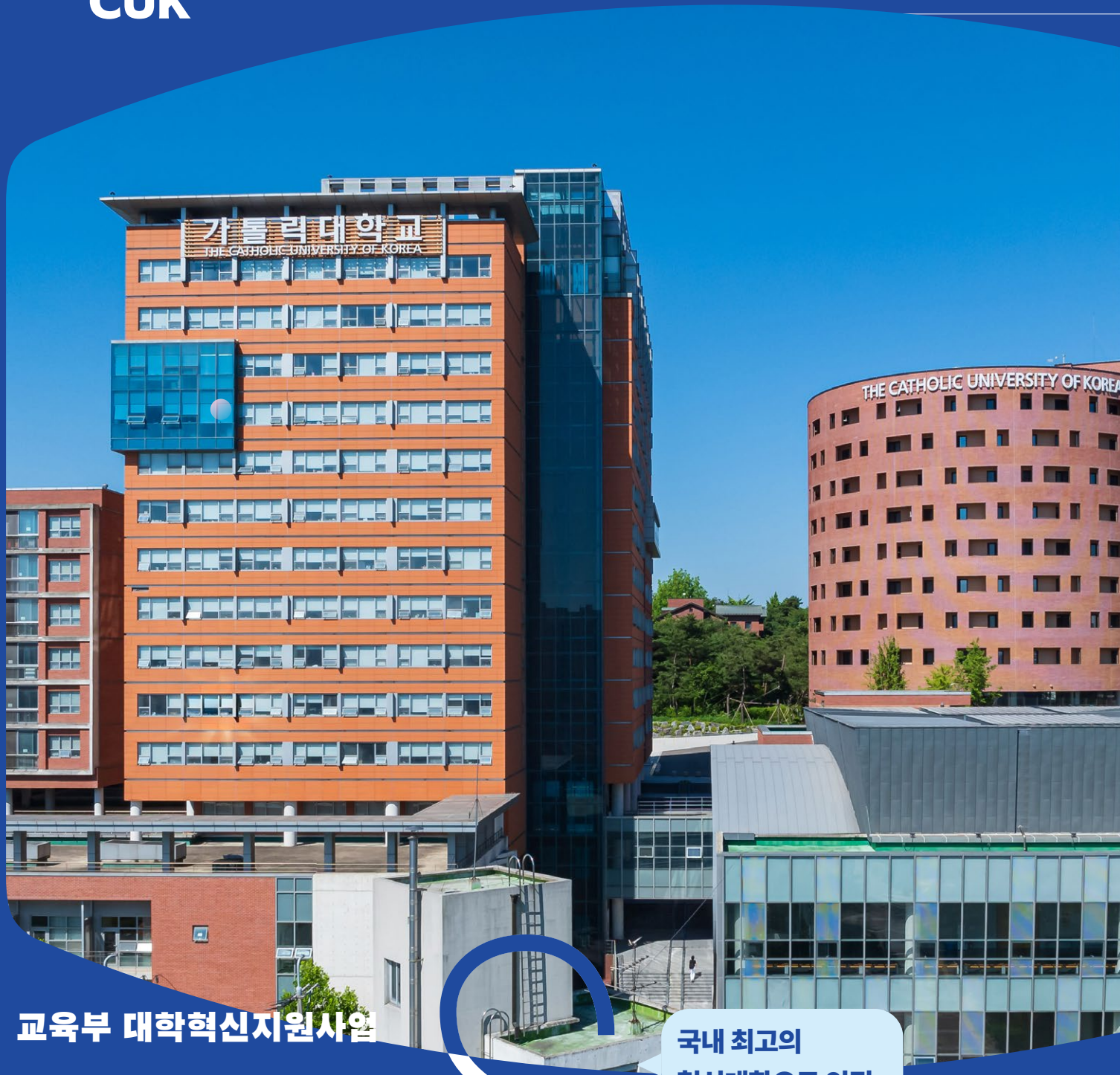

교육부 대학혁신지원사업

국내 최고의 혁신대학으로 인정

4회 연속 전국 최고 상위 10% 등급 획득

생물의학,
보건학 분야
5위

피인용 상위 10%
논문 수
국내 **6위**

2025 ARWU 세계대학평가
약학·제약분야
국내 **3위**

임상의학·의료기술·
치과·구강과학·
인간생물학 분야
국내 **5위**

바이오메디컬
엔지니어링
국내 **8위**

생물의학, 보건학
논문 수(2022)
국내 **6위**

QS 세계대학평가
(2024)
국내 **24위**

THE 세계대학평가
(2025)
종합 국내 **19위**

연구비 수혜
(2020~2023)
약 **2,100억 원**

세계 최상위 2%
연구자 (2024)
50명 선정

가톨릭대학교
공식 홍보영상

가톨릭대학교 의과대학
간호대학 브랜딩 영상

나아가라, 세상의 빛이 되기까지
도전해라, 세계를 밝힐 때까지
가톨릭대학교 개교 170주년

주요 국책사업

고교교육 기여대학 지원사업 (2007~)	4단계 BK21사업 (2013~)	LINC 3.0사업 (3단계 산학연협력 선도대학 육성사업) (2012~)	대학혁신 지원사업 (2019~)	LiFE 사업 (대학의 평생교육체제 지원사업) (2021~)	대학 기본역량 진단 사업 (2018~)

학과 소개

특별한 성장동력으로
4차 산업혁명을 선도하다

자유전공학부

"자유로운
바탕에서
깊이있게
사유하는"

자유전공학부는 학생들에게 폭넓은 전공 탐색 및 진로 설계 기회를 부여합니다. 대학 입학 후 1년간 다양한 교과목을 학습한 후, 2학년으로 진급할 때 본인이 원하는 전공을 선택할 수 있습니다.

인문사회계열, 자연공학계열

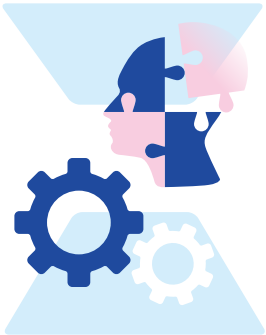

"4차 산업혁명시대의
혁신을 선도하는
자유롭고 창의적인
인재 양성"

입학생은 1년 동안 인문사회계열과 자연공학계열의 모든 학부 및 학과에서 운영되고 있는 다양한 전공의 교육과정을 선택적으로 수강하면서 전공탐색 기간을 갖도록 합니다. 그리고 1학년 2개 학기가 끝난 후 2학년 진급 시에는 계열 구분 없이 학생 스스로 자유롭게 선택한 학부 및 학과를 주 전공으로 선택할 수 있습니다.

첨단학과 신설

BDM(Bio, Digital, Medical)과 연계하여 4차 산업혁명 시대 글로벌 산업을 선도할 인재 양성

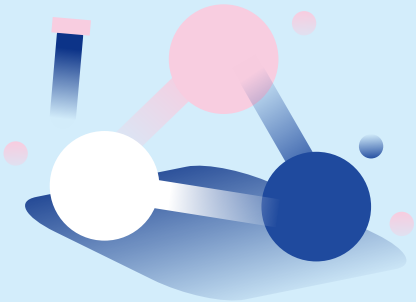

바이오로직스공학부

입학정원 60명

AI신약설계, 디지털바이오제약공학 및 스마트바이오로직스공정 분야를 중점적으로 교육

AI의공학과

입학정원 36명

메디컬첨단소재, 뇌공학, 바이오칩 분야를 중점적으로 교육

산업 전 단계의 융합형 인재 육성

신설 첨단학과를 위해 다학제적 접근이 가능한 교육과정 제공, 융합형 인재 양성을 목표로 기존 의과대학, 약학대학, 클러스터(인공지능 클러스터 및 바이오메디컬 클러스터)와의 인적자원과 시설을 재배치·연계하여 활용, 학과 간 공동 운영 중인 마이크로 디그리 제도 활용, 산업체 전문가 및 현장 실무, 연구에 특화된 인력의 겸·초빙교원 확대를 바탕으로 신설 첨단학과를 운영할 계획입니다.

학과 관련 세부사항(장학금, 커리큘럼 등)은 추후 대학 홈페이지를 통해 안내될 예정입니다.

소단위 학위과정 소개

변화하는 사회에 맞춘
인재를 양성하여
기술혁신에 대응하다

- 부전공보다 가벼운 이수학점으로 부담을 감소시키고 직무특강, 산업시찰, 기업 전문가 특별 강의 등 산학연계형 교육과정으로 진행됩니다.
- 4차 산업혁명 시대의 급변하는 사회와 기술혁신에 적극 대응하는 교육과정을 지향합니다.
- 폭넓은 교육과정 중 학생에게 필요한 과정을 골라서 학습할 수 있도록 유연하고 빠른 변화 대응력을 갖춘 학습 과정을 추구합니다.

구분	TRACK 1		TRACK 2
	전공코어형 마이크로/나노 디그리	**전공연계형** 마이크로/나노 디그리	**산학연계형** 프로페셔널 디그리
주관	단일학과	2개 이상의 학과	융합전공학부
학점구성	6~9학점 : 나노 디그리 10~15학점 : 마이크로 디그리		6~15학점
기대효과	전공교육의 모듈화를 통한 체계성, 전문성 증대	이종학과 간 융합을 통한 시너지 창의융합인재 양성	직무역량 특화형 교육과정을 통한 취업률 제고
증명발급	성적증명서 기재		성적증명서 기재, 이수증, 디지털 뱃지 발급

전공코어형
마이크로/나노 디그리

단일 학과의 전공 교육과정을 전공 역량에 따라 모듈화한 교육과정

전공연계형
마이크로/나노 디그리

핵심 직무역량과 활용지식에 따라 2개 이상의 학과가 융합하여 만드는 교육과정

산학연계형
프로페셔널 디그리

융합전공학부에서 주관하는 가톨릭대학교 고유의 브랜드 교육과정으로 직무역량 특화형 교육과정

실제 개설된 소단위 학위과정 예시

1 전공코어형_마이크로/나노 디그리

그린바이오 마이크로 디그리
부모교육 및 상담 나노 디그리
에너지소재화학 마이크로 디그리
화공 나노 의약품소재 마이크로 디그리

2 전공연계형_마이크로/나노 디그리

공공데이터 사이언스 마이크로 디그리
인공지능 UI/UX 디자인 마이크로 디그리
언론·미디어·문화정책 마이크로 디그리
AI 신약개발 마이크로 디그리

3 산학연계형_프로페셔널 디그리

생성형 딥러닝 인공지능 프로페셔널 디그리
AI기반 생체신호 분석 전문가 프로페셔널 디그리
(산업체와 함께하는)스마트콘텐츠(DX)
기획운영 전략 프로페셔널 디그리

INTERVIEW
CUK

전형별 합격수기

1

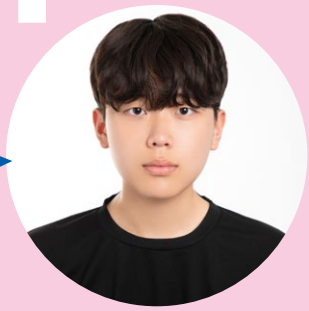

교과전형(지역균형전형)

김현진

에너지환경공학과 25

선부고등학교(경기)

가톨릭대학교에 지원하게 된 이유와 자신의 학부(학과)를 선택한 이유에 대해 들려주세요.
고등학교 시절 이공계열의 환경, 화학 분야에 대한 공부를 하면서 관심을 가지게 되었습니다. 특히 다이옥신이라는 오염물질에 대해서 관심을 가지게 되었는데, 다이옥신 같은 오염물질을 제거하기 위한 방법은 열탈착 방법 등의 여러 가지가 있지만 이것은 완벽하게 제거하는 방법은 아니라는 것을 알게 되었습니다. 이를 계기로 우리 주변의 다양한 환경문제에 대하여 관심이 생겼습니다. 대학에서 환경과 관련한 전문적인 수업을 듣고 싶었고, 가톨릭대학교 에너지환경공학과를 지원하게 되었습니다.

가톨릭대학교 지원 및 합격을 위해 어떠한 노력을 했나요?
가톨릭대학교 에너지환경공학과에 지원하기 위해 저는 화학, 물리학, 생물학을 중심으로 심화 학습을 하였습니다. 그 결과 교과 성적이 높아지게 되었고, 학생부교과전형인 지역균형전형이 저에게 적합한 지원전형이라고 생각했습니다. 또한 가톨릭대학교의 2023~2024년의 입시 결과와 타 대학의 입시 결과 등을 비교하여, 지원을 희망하는 대학의 학생부 반영교과, 반영비율 등을 분석하였습니다. 학생부교과전형을 지원할 때는 교과 등급만 확인하는 것이 아니라 반영교과, 반영비율 등을 종합하여 예측하는 것이 가장 중요하다고 생각합니다.

앞으로 대학 생활을 어떻게 꾸려나가고 싶나요?
환경에 대한 관심으로 에너지환경공학과에 진학한 만큼 전공에 대한 자기주도적인 심화 학습을 토대로 대학 생활을 이어가고 싶습니다. 또한 전공에 대한 같은 관심을 가진 다양한 친구들과 상호작용을 하면서 재미있는 학교생활을 하고 싶습니다.

2

잠재능력우수자서류전형

이서연

영어영문학부 25

제주외국어고등학교(제주)

가톨릭대학교에 지원하게 된 이유와 자신의 학부(학과)를 선택한 이유에 대해 들려주세요.
외국어 고등학교 특성상 전공어를 선택하여 3년 동안 심도 있게 언어를 배워나갔는데, 이 과정에서 자연스럽게 영어라는 학문에 대한 관심과 애정이 늘게 되었습니다. 그래서 영어와 관련된 여러 학과와 대학을 알아보던 중 가톨릭대학교를 알게 되었습니다. 가톨릭대학교의 교환학생 프로그램들과 다양한 국내·외 교류 등 학교 학생들에 대한 수준 높은 지원들을 보며 세계로 나아가고 싶은 저의 의지와 잘 맞는 학교라고 생각되어 지원하게 되었습니다. 저는 영어가 단순한 의사소통 수단의 언어를 넘어서 세계 여러 나라의 역사와 문화를 이해하고 연결하는 중요한 창이 된다고 생각했습니다. 영어라는 학문의 이해를 바탕으로 보다 넓은 시야를 갖춘 인재로 성장하고, 글로벌 시대에 걸맞는 소통 능력을 길러 국제적인 무대에서 활약할 수 있는 역량을 키우고자 영어영문학부를 선택하게 되었습니다.

가톨릭대학교 지원 및 합격을 위해 어떠한 노력을 했나요?
저는 다른 사람들과 차별화된 저만의 생기부를 만들어 나가기 위해 노력하였습니다. 다양한 탐구활동들의 인과관계를 생기부에 반영하고, 활동들 간의 연계성이 생기부에 나타날 수 있도록 노력했습니다. 또한 영어영문학부를 희망한다고 해서 모든 탐구들을 영어와 영미에 초점을 맞추기 보다는 영어라는 언어가 가진 국제성을 통해 세계 여러 나라에 연관된 활동으로 확장하여 나아가는 생기부를 만들어나갔던 것 같습니다. 이렇게 저의 학문적 관심이 영어에만 국한되는 것이 아닌, 세계로 나아갈 준비가 되어 있다는 것을 어필하고 싶었습니다. 마지막으로 2·3학년에 비해 미흡한 1학년 생기부를 보완하기 위해 1학년 때 미흡하게 끝났던 탐구들을 2·3학년 때 더 심도 있는 탐구활동과 연계하여 보완하는 작업을 하였습니다. 이렇게 활동에 대한 진정성도 보여드리고, 관심도도 어필할 수 있기 때문에 이 전형을 정말 추천드리고 싶습니다.

앞으로 대학 생활을 어떻게 꾸려나가고 싶나요?
대학생이 된다는 것은 더 많은 자유와 함께 스스로 선택하고 책임지는 삶을 살아간다는 의미라고 생각합니다. 저는 주어진 자유를 단순히 누리는 것이 아니라, 그것을 의미 있게 활용하는 대학생이 되고 싶습니다. 우선 전공 공부에 최선을 다하며 깊이 있는 탐구들을 하고 싶습니다. 영어를 바탕으로 한 세계의 다양한 문화와 사상에 접근하며 저의 지적 역량을 키우고 싶습니다. 그리고 대학은 매우 다양한 사람들과 소통하며 성장할 수 있는 공간이라고 생각합니다. 기관동아리 날아가대 활동과 교내 프로그램 등에 참여해 새로운 경험을 쌓고, 좋은 사람들과 함께하면서 더 넓은 시야를 가진 사람이 되고 싶습니다.

3

학교장추천전형

김유빈
간호학과 25
진건고등학교(경기)

가톨릭대학교에 지원하게 된 이유와 자신의 학부(학과)를 선택한 이유에 대해 들려주세요.
저는 아주 어릴 때부터 간호사가 되고 싶다는 꿈을 꾸었습니다. 고등학교에 진학하여 생명과학, 의학적 지식에 큰 흥미를 느끼고 재능을 가졌다는 것을 깨닫고 간호사라는 꿈에 한걸음 더 다가갔습니다. 간호학과는 간호 이론 교육을 배운 후 술기를 실습할 수 있는 환경과 취업을 위해 학교와 연결되어 있는 소속 병원이 중요하다고 생각합니다. 가톨릭대학교는 빅5병원인 서울성모병원과 실습 센터를 보유하고 있는 최고의 대학입니다. 무엇보다 윤리적으로 참된 인성을 함양한 의료진을 양성하기 위해 "옴니버스" 교육이 있다는 것도 학교를 선택하는 데 긍정적인 요소였던 것 같습니다. 간호사가 되기 위한 꿈을 펼치기에 적합한 대학이 가톨릭대라고 판단하여 지원하게 되었습니다.

가톨릭대학교 지원 및 합격을 위해 어떠한 노력을 했나요?
고등학교를 진학하자마자 진로를 간호사로 확정하였기 때문에 진로와 관련된 활동이 기재된 생기부를 반영하는 학생부종합전형으로 대학 진학을 하는 것이 유리하다고 생각했습니다. 따라서 교과 성적을 챙김과 동시에 비교과 활동에서 진로를 향한 나의 열정을 최대한으로 드러내고자 하였습니다. 진로 분야에서는 3년 내내 일관적으로 간호사를 희망함을 나타내었고 학급 회장, 학생회 부장, 각종 활동 조장 등 리더십을 발휘하며 공동체 역량을 보여줄 수 있도록 노력하였습니다. 또한 선택과목도 생명과학, 화학, 생활과 윤리를 선택하여 간호학과에서 배우는 과목과 가장 유사한 과목을 통해 간호, 의학 지식과 관련된 활동들을 주제로 심도 있는 탐구들을 진행했습니다. 저는 융합적인 인재상임을 보여주기 위해 간호와 연관이 없는 활동에도 열의를 보였고 간호 특성을 잘 나타낼 수 있는 활동들과 연관짓는 것을 가장 중요하게 여겼습니다.

수험생들에게 한마디 부탁드립니다.
저도 입시가 끝난 지 얼마 지나지 않아 수험생들의 마음을 잘 알고 있습니다. 고3이 되었을 때 더 이상 그만하고 싶다는 생각이 들어 처음으로 잠시 번아웃이 오기도 했습니다. 하지만 그동안의 노력과 그에 따른 결실을 가지고 나의 가치를 알아봐 줄 대학에게 보여주기 위해서는 조금 더 힘을 내야겠다고 생각했고 그 결과 가톨릭대학교에서 꿈을 펼치게 되어 너무 뿌듯합니다. 자신의 페이스에 맞추어 마지막까지 최선을 다한다면 분명히 좋은 결과가 뒤따를 것이라고 생각합니다. 응원하는 이들이 많다는 것을 잊지 마시고 끝까지 노력의 빛을 내어주세요!

4

논술전형

박서윤
심리학과 24
인천세원고등학교(인천)

가톨릭대학교에 지원하게 된 이유와 자신의 학부(학과)를 선택한 이유에 대해 들려주세요.
고등학교 시절, 저는 꿈이 많은 학생이었습니다. 마케팅, 심리, 프로그래밍, 콘텐츠 제작 등 다양한 분야를 경험해보고 싶었습니다. 그렇게 저는 어느 학과를 정하지 못하던 중, 가톨릭대학교 자유전공학부를 알게 되었습니다. 인문사회·자연공학 등 계열에 제한을 받지 않고 여러 학과의 수업을 들을 수 있으며, 2학년 때 전공을 결정할 수 있다는 점이 매력적으로 다가와서 자유전공학부를 선택하게 되었습니다.
1년 동안 제가 듣고 싶었던 수업을 들으며, 저에게 맞는 학과를 찾을 수 있었습니다. '산업심리학'이라는 수업을 통해 작업 상황에서 인간 행동을 연구하는 산업 및 조직심리학에 관심이 생겼습니다. 또한, 인간이 지식을 생성하고 활용하는 두뇌와 인지 과정을 과학적 방법으로 연구하는 심리학인 인지심리학의 분야와 컴퓨터 과학을 함께 공부해보고 싶어 심리학과라는 전공을 선택하였습니다.

가톨릭대학교 지원 및 합격을 위해 어떠한 노력을 했나요?
논술전형을 준비하기 위해서는 먼저 지원하고자 하는 대학의 논술전형을 파악하는 것이 중요합니다. 가톨릭대의 논술전형은 90분 동안 3문제를 풀어야 하는 유형이므로, 주어진 시간 안에 논리적으로 문제를 분석하고 글을 쓰는 연습을 했습니다. 이를 위해 논술 예시 답안을 여러 번 읽고, 분석했습니다. 논술은 글의 구성이 중요하다고 생각하여, 답안지를 작성할 때 글이 짜임새 있도록 문장을 구성했습니다. 또한 제 답안지가 다른 수많은 답안지 중에서도 주목을 받을 수 있도록 문제의 키워드를 뽑아 첫 문장을 깔끔하고 힘있게 구성하는 연습을 했습니다.

앞으로 대학 생활을 어떻게 꾸려나가고 싶나요?
제가 가장 중요하게 생각하는 것은 '경험'과 '도전'입니다. 다양한 경험을 쌓기 위해 주저하지 않고 도전하겠다는 것이 제 대학 생활의 다짐입니다. 그래서 저는 대학생으로 할 수 있는 다양한 경험을 하기 위해 노력하고 있습니다. 1학년 동안은 학생회, 동아리, 기획단 등 다양한 교내 활동을 하며 대학 생활에 적응하기 위해 힘썼다면, 이제 남은 3년 동안은 기관동아리 날아가대 활동 및 대외활동과 교환학생, 다양한 학술 활동에 참여하고 인적 네트워크를 형성하며 진로에 대한 구체적인 탐구에 몰두해 보고자 합니다. 그 과정에서 실패와 아쉬움이 있을지라도 대학 생활에서 겪는 경험과 도전들은 미래를 위한 자양분이 될 것이니까요. 후에 제 대학생 시절을 돌아봤을 때, 정말 열심히 살았다고 자부할 수 있는 값진 대학생이었기를 바라며 하루하루를 살아가고 싶습니다.

SUPPORT

CUK

가톨릭대학교의
특별한
진료비 혜택

가톨릭대학교
학생이라면
진료비가 0원!

SUPPORT 1

진료비 혜택

전국 8개 부속병원 /
최다 병상 수 보유

부속병원 진료비
무료 혜택
재학생 및 휴학생(학부, 대학원) 대상

초진료, 재진료
100% 무료
진료비 중 본인부담금 30%

여의도성모병원, 서울성모병원, 의정부성모병원,
은평성모병원, 부천성모병원, 인천성모병원,
성빈센트병원, 대전성모병원

*단, 대전성모병원은 초진료, 재진료 50% 무료

SUPPORT 2

글로벌 프로그램

세계를 향해
용기 있게 도전하는
차별화된 프로그램

46 개국
307 개교

교환학생 프로그램

1

상호교환학생

본교와 학생 교환 협정을 맺은 해외 협정교에 1년 또는 1개 학기 동안 학생을 파견하여 각국의 학생들과 함께 수학하는 기회를 제공하는 프로그램입니다.
파견 기간 동안 재학생 상태를 유지해야 하고, 파견교에서 취득한 학점은 본교 학점으로 인정받을 수 있습니다.

2

자비유학생

본교와 학생 교환 협정을 맺은 해외 협정교에 1년 또는 1개 학기 동안 학생을 파견하여 각국의 학생들과 함께 수학하는 기회를 제공하는 프로그램입니다.
파견 기간 동안 재학생 상태를 유지해야 하고, 파견교에서 취득한 학점은 본교 학점으로 인정받을 수 있습니다.

3

SAF(Study Abroad Foundation)

SAF 해외 네트워크를 활용, 본교와 직접적으로 학생 교환 협정을 맺지 않은 해외 유수 대학에서 학생이 1년 또는 1개 학기 동안 자비유학(수학기간 중 본교와 파견대학에 모두 등록금 납부)의 형태로 수학하는 프로그램입니다. 파견 기간 동안 재학생 상태를 유지해야 하고, 파견교에서 취득한 학점은 본교 학점으로 인정받을 수 있습니다.

해외 인턴십 프로그램 (Global Internship Program)

국제 비즈니스 실무 경험, 어학능력 향상 및 외국 문화 체험을 통한 취업 경쟁력 강화를 통한 글로벌 인재 양성을 목적으로 만들어진 프로그램입니다. 해외인턴십은 보편화된 어학연수와는 차별화된 국제 실무 능력 향상의 기회로 각광 받고 있으며, 실제 급변하는 기업 환경을 직접 체험함으로써 앞으로의 학업 계획과 졸업 이후의 커리어 설계에 도움이 되고 있습니다. 또한 본교에서 학기와 학점을 인정받을 수 있으므로 정규 학기 내에 해외 실무 경험과 능력을 쌓을 수 있는 장점이 있습니다.

구분	Warner Pacific University	Florida State University
프로그램명 (기간)	Service Learning (16주)	Walt Disney World® internship
프로그램 개요	포틀랜드 Warner Pacific University 부속기관인 PIA 에서 실시하는 인턴십 프로그램으로 어학연수 10주+ 인턴십 6주 구성	미국 Florida State University와 Walt Disney World가 협력하여 진행하는 프로그램으로 어학연수 및 인턴십 6개월 구성
파견지역	미국 포틀랜드 오리건	미국 올랜도

SUPPORT 3

취업 및 창업 지원 시스템

취·창업처 홈페이지

진로 및 취업프로그램

재학생들의 취업 경쟁력 향상을 위하여 다양한 진로/취업 교과목 및 프로그램을 통해 체계적으로 취업 준비를 할 수 있도록 지원하고 있습니다.

진로탐색 Festival

학과 및 행정서비스 상담을 통해 진로 설계를 지원하는 진로 탐색 박람회

커리어 Festival

기업 인사 담당자 및 직무별 현직자의 채용 직무 박람회

직무 부트캠프

실제 현업과제를 수행하면서 실무경험을 쌓는 체험형 직무교육 프로그램

커리어 마스터 클래스

직무, 산업, 취업 준비 등을 주제로 진행하는 신입생 대상 대규모 특강 시리즈

직무 멘토링

다양한 분야에서 활약하고 있는 동문 현직자와 함께하는 멘토링 프로그램

창업 지원 프로그램

창업 문화 확산과 창업에 관심 있는 재학생들의 성장을 위하여 창업 교과 및 비교과 프로그램을 운영하고 있습니다.

창업동아리

2인 이상으로 팀을 구성해 심사를 통해 선정되면 창업 활동 자금을 지원

창업경진대회/ 창업 아이디어 공모전

학생들의 참신한 창업 아이템과 아이디어를 발굴하여 실제 창업으로 이어질 수 있도록 정기적인 경진대회와 공모전을 개최

창업LAB실

창업 1년 미만의 재학생 및 휴학생 팀을 대상으로 심사를 통해 선정되면 창업LAB실을 활동 공간으로 제공

스타트업 핸드메이드 페어

시제품 실전 판매를 통한 창업 마인드 확산과 창업 경험 축적 지원

현장실습

재학생이 학부 과정 중에 학사일정 동안 전공에 관계되는 산업체에서 현업에 참여하면서 일정 수준의 지원금 및 졸업에 필요한 학점도 취득하는 현장실습 학기제를 운영하고 있습니다.

표준현장실습학기제

교육부에서 정한 표준화된 운영기준에 따라 대학과 기업이 협력하여 운영하는 현장실습 프로그램

현장실습박람회, V-log 공모전 등 현장실습 문화 확산 행사

현장실습 성과를 확인하고 현장실습에 대한 관심을 높여 학생들의 일경험 확대 모색

CYP 취업스터디

개인 및 그룹별 맞춤형 취업역량강화 스터디

취업전략특강

직무 및 기업의 유형, 산업별 정보 제공을 통한 취업역량강화 지원 특강

진로/취업 컨설팅

진로탐색 및 설정, 적합 직무 탐색 등 전반적인 취업준비 과정에 대한 전문 컨설팅 실시

상담

우리 대학은 본교 재학생 및 졸업생의 진로 탐색 및 희망하는 분야 취업지원을 위해 전문적 역량을 보유한 전문가 상담을 통해 개인별 맞춤형 컨설팅을 실시하고 있습니다.

SPECIAL mini interview

취업

권혁채
심리학과 15
초등학교 상담교사

대학생활 동안 다양한 경험으로 성장!

가톨릭대학교에 입학하게 된 계기가 궁금합니다.
고등학교 때 진로에 관한 고민이 많았습니다. 어떤 직업이 저에게 잘 맞을까, 내가 흥미를 가질 만한 학과는 어디일까에 대해서 고등학교 3년 내내 고민을 했던 기억이 있습니다. 그래서 우선 가장 인기있고 다양한 지원이 있는 학과에 진학하자는 생각으로 가톨릭대학교 사회과학부 심리학과에 들어오게 되었습니다.

학교생활을 어떻게 했었는지 궁금합니다.
저는 대학교 생활을 정말 활발하게 보냈습니다. 그리고 입시 멘토링단 '날아가대', 학과 학생회, 해외봉사단, 아모레퍼시픽 인턴 활동 등 다양한 활동에 적극적으로 참여하며 후회 없는 대학 생활을 보낼 수 있었습니다. 이러한 교내외 활동들은 즐거운 대학 생활의 추억을 선사했을 뿐만 아니라, 제가 무엇을 좋아하고 잘하는지 탐색하는 의미 있는 시간이 되기도 했습니다.

취업까지의 경험과 취업 후기를 들려주세요.
전문상담교사가 되기 위해서는 교직이수를 하여 전문상담교사 2급 자격증을 취득하는 것이 필수적입니다. 대학 시절에는 교사의 꿈을 가지지 않았었기 때문에, 대학 졸업 후 대학원에 진학하여 교직이수를 하였습니다. 그 후 임용고시를 보았고, 경기도 내에 있는 한 초등학교에서 근무하게 되었습니다. 학령인구가 줄어듦에 따라 선발하는 교사들도 점점 줄어들어 합격하기까지 쉽지 않았지만 아이들을 생각하며 오랜 시간 꾸준히 노력하여 꿈을 이룰 수 있었습니다.

가대를 꿈꾸는 학생들에게 전하고 싶은 말은 무엇인가요.
대학생활 동안 다양한 경험을 해봤으면 좋겠습니다. 다른 전공의 수업도 들어보고, 대내외 활동에도 적극적으로 참여해보며 '나 자신'에 대해 들여다보는 4년이 되길 바랍니다. 사회에 나오게 되면 대학생 때만큼 나를 성찰하고 반성할 수 있는 시간과 기회가 많지 않습니다. 그러니 대학생활에는 '내가 어떤 사람일까. 내가 좋아하는 것은 무엇일까.'를 끊임없이 고민해보며 미래를 준비하셨으면 합니다. 필요하다면 교수님, 선배님, 교내 상담실 등에서 정보를 얻는 것도 큰 도움이 됩니다.

대학원 진학

최은진
의생명과학과 20

6학기(3년)만에 조기 졸업 성공!

대학원에 진학하게 된 계기가 궁금합니다.
저는 생명현상에 관심이 많은 학생이었습니다. 생명을 유지하고 면역을 형성하는 모든 과정이 분자 수준에서 이루어진다는 점이 무척 흥미로웠고, 특히 그 원리를 응용하는 백신과 치료제에 대해 깊이 공부하고 싶었습니다. 이에 여러 학과의 수업 커리큘럼을 비교해 보았고, 그중에서도 저의 흥미와 가장 잘 맞았던 가톨릭대학교 의생명과학과에 진학하기로 결심했습니다. 가톨릭대학교에는 생명공학과, 바이오메디컬화학공학과 등 다양한 바이오 관련 학과가 개설돼 있어 전공 수업 선택의 폭이 넓다는 것이 큰 장점입니다. 저 역시 생명공학과를 복수전공함으로써 진로에 대한 기초 지식과 시야를 넓힐 수 있었습니다. 그 외에도, 비교과 프로그램과 장학금 제도를 중요하게 고려했습니다.

학교생활과 조기졸업 과정이 궁금합니다.
연구직으로 일하기 위해서는 실질적인 연구 경험과 석 · 박사 학위가 필요하다고 판단해, 비교적 이른 시기에 대학원 진학을 결심했습니다. 그래서 학부연구생 활동을 하거나 추후 학위 과정을 진행하는 데 시간적 여유를 갖고자 1년 조기졸업을 선택하게 되었습니다. 덕분에 매 학기 많은 강의를 듣고, 여러 교수님을 찾아뵙고, 졸업요건을 준비하느라 바쁜 3년을 보냈습니다. 아쉽게도 COVID-19이 유행하던 시기라 동아리나 학과 생활은 충분히 누리지 못했지만, 교내 현직자 초청 박람회 등에 참여하며 그에 못지않은 경험을 쌓을 수 있었습니다. 돌이켜보면, 조기졸업이라는 목표 덕분에 더욱 알찬 시간을 보낼 수 있었던 것 같습니다.

가대를 꿈꾸는 학생들에게 전하고 싶은 말은 무엇인가요.
가톨릭대학교에 입학했을 때, 열정적이고 따뜻한 학생들과 교수님들께 깊은 인상을 받았던 기억이 납니다. 제게 가톨릭대학교는 단순히 지식을 배우는 장소를 넘어 그러한 태도를 배우고 진로의 방향을 구체화할 수 있었던 소중한 시간이었습니다. 여러분이 이곳에서 보내게 될 시간은 때로 고되고 치열하겠지만, 그만큼 스스로의 가능성을 넓힐 수 있는 기회의 연속일 것입니다. 우리 학교에는 영어, 문화, 창업 등 다양한 역량을 키울 수 있는 교과와 더불어 대학원 진학, 취업, 창업, 교직 준비 등을 돕는 비교과 프로그램들도 잘 마련돼 있으니, 적극적으로 활용하고 도전해 보시길 바랍니다. 응원하겠습니다!

가톨릭대학교의 특별한 장학금

해외문화탐방 산티아고 도보 순례 장학(지원)금

해외문화탐방 장학(지원)금은 세계 여러 나라의 다양한 문화와 사회를 탐방하며 생각의 폭을 넓히고 글로벌 인재로 성장할 수 있는 기회를 제공하기 위하여 지원하는 가톨릭대학교만의 특별한 장학금입니다. 1인 150만원을 지원하며 하계방학기간 동안 탐방할 수 있습니다.

2024
산티아고 순례길
탐방 스케치

산티아고
순례길 후기

익숙함에 몰랐던 삶, 기적처럼 소중했던 앎

이예린
심리학과 23

수험생 여러분, 여러분이 지금 걷고 있는 길은 어쩌면 산티아고 순례길과 많이 닮아 있습니다. 저도 한때, 뚜렷한 목표와 큰 기대를 안고 길을 떠났습니다. 꼭 인생의 정답을 찾고 싶었고, 그 끝에는 분명 멋진 무언가가 기다리고 있을 거라 믿었습니다. 하지만 순례길을 걸으며 깨달은 건, '거창한 목적'보다도 '매일의 발걸음'이 더 중요하다는 사실이었습니다.

입시도 결국은 삶에 있어 일부가 되는 여정입니다. 대학과 수능이라는 목표를 향해 가는 여정은 멀게 느껴지고, 그렇기에 지칠 수도 있습니다. 때로는 내가 제대로 가고 있는지, 이 길 끝에 내가 바라는 미래가 있을지 확신이 없을 때도 있을 것입니다. 하지만 순례길에서처럼, 결국 중요한 건 매일 조금씩 앞으로 나아가는 것, 그리고 실수와 시행착오를 두려워하지 않는 것입니다.

저는 순례길에서 길을 잃기도 했고, 몸이 아프기도 했으며, 계획대로 되지 않는 날도 많았습니다. 하지만 그런 순간이 있었기에 더 단단해질 수 있었고, 새로운 시야를 얻을 수 있었습니다. 여러분이 지금 겪는 불안, 슬럼프, 작은 실패들 역시 결국 여러분을 더 크게 성장시키는 경험이 될 것입니다.

순례길에서의 시간은 제게 너무나 당연하게 여겼던 물 한 잔, 따뜻한 한 끼 식사, 쉴 수 있는 공간이 사실은 얼마나 귀한 것이었는지 깨달음을 주었습니다. 여러분이 지금 마주한 하루하루도, '참 잘해냈다. 장하다.'라고 말할 수 있는 소중한 순간들입니다. 공부할 수 있다는 그 사실, 응원해주는 가족과 친구, 그리고 무엇보다 끝까지 포기하지 않는 여러분 자신이야말로 가장 큰 자산입니다.

입시라는 길은 분명 쉽지 않습니다. 하지만 한 걸음씩 꾸준하게, 자기만의 속도로 걸어간다면 어느 순간, 그 길의 끝에서 여러분만의 의미를 발견하게 될 것입니다. 꼭 당장 '대단한 무언가'를 깨닫지 않아도 괜찮습니다. 지금 이 순간 최선을 다하는 여러분의 모습이 이미 충분히 멋집니다.

순례를 마쳤을 때의 저처럼, 여러분도 언젠가 지금을 돌아봤을 때 "그 시간 덕분에 내가 단단해졌구나"라고 말할 수 있기를 바랍니다. 그러니 오늘도, 천천히, 하지만 멈추지 말고 나아가세요.
여러분의 모든 걸음을 응원합니다.

2024. 08. 28. (수)

"기나긴 순례길의 종착지에 걸맞게 아름답고 정교한 장식과 웅장한 규모의 대성당이 우리를 맞이해주었습니다. 죽을 때까지 이 경험은 잊지 못할 것 같고, 이렇게 건강하고 어린 나이에 순례길을 걸으면서 다양한 인종의 사람들과 이야기도 하고 문화를 나누는 경험을 할 수 있어서 감사합니다. 눈 앞에 펼쳐지는 광활한 자연을 느끼고, 인종도 언어도 제각각인 순례객들과 인사를 나누고 가벼운 대화를 하면서 너무나도 값진 경험을 할 수 있었습니다."

도보 순례 참여자 **이준우**

2024. 08. 15. (목)

"드디어 산티아고 대성당에 도착했습니다. 매일매일 처음 보는 마을과 숙소에서 처음 만나는 사람들과의 대화가, 특히 '앞으로 어떤 인생의 방향으로 나아가야 하는지'에 대한 고민에 큰 도움이 되었습니다. '내가 가고 있는 이 길이 어쩌면 잘못되었을 수도 있겠구나'하는 생각에 많은 걱정과 불안을 느꼈었는데, 산티아고 순례길을 걸으며 앞으로 어떻게 살아가야 하는지를 깨달았고 더 나은 삶을 살아갈 수 있는 지혜와 용기를 얻은 것 같아 너무나도 감사한 경험이라고 생각합니다."

도보 순례 참여자 **임세호**

2024. 08. 13. (화)

"처음 포르투갈행 비행기 안에서는 설렘보다 걱정이 더 많았습니다. 200km 넘는 거리를 걸을 수 있을지 스스로 의심했었습니다. 하지만 팀원들과 걸으면서 즐거운 마음과 함께 여행을 떠나는 기분을 느꼈습니다!
팀원들 모두 걷는 동안 많이 힘들었겠지만, 그동안 고생하면서 으쌰으쌰했던 기억은 분명 좋은 경험이 되고 추억이 될 것입니다. 셋이서 걸으며 다양한 이야기를 나누며 저의 내면도 성장한 것 같습니다. 저희가 까미노를 걸으면서 느꼈던 감정과 생각 그대로 한국으로 가져가서 더 가치 있는 삶을 살아가는 사람이 되도록 하겠습니다!"

도보 순례 참여자 **권소윤**

2024. 07. 12. (금)

"숫자가 줄어들 때마다 아쉬운 마음에 마음이 찌릿해졌는데요. 그래서 그런지 더욱 순례길을 더 즐기려고 노력했습니다! 어제는 올라가는 법을 배웠다면, 오늘은 내려가는 법을 배웠어요. 사모스길은 숲속을 지나쳐가는 길이라 햇빛이 강한 스페인에서 오아시스 같아요. 그리고 풍경이 굉장히 예쁘고, 비밀의 화원 같았습니다."

도보 순례 참여자 **이서현**

2024. 07. 27. (토)

"처음엔 너무나도 무거웠던 배낭이 익숙해지고, 물집과 근육통도 해결하고 적응해보며, 큰 어려움 없이 어느새 2주가 흘렀습니다. 걸으며 스쳐 지나가며 짧게나마 대화한, 몇 번이고 마주치고 함께 지낸 사람들과의 반갑고 따뜻했던 인사와 기억들은 한국에서는 할 수 없는 경험이었습니다. 오래도록 기억에 남을 것 같습니다."

도보 순례 참여자 **조찬영**

2024. 07. 07. (일)

"드디어 완주에 성공했습니다. 정말 감격스러웠습니다. 살면서 이렇게까지 큰 도전을 해본 적이 있을까 싶은데 끝내 해냈다는 것이 스스로 대견하고 뿌듯했습니다. 스무살 아름다운 나이에 이런 소중한 경험을 가능하게 해준 부모님, 친구들, 가톨릭대학교, 하느님께 정말 감사합니다."

도보 순례 참여자 **전주원**

2024. 07. 06. (토)

"드디어 목적지인 산티아고 대성당에 도착! 이때의 기분을 지금까지도 잊을 수가 없답니다. 다시 한국에 돌아가서도 이 기억을 자양분 삼아 어떤 일이든 잘 해보겠다는 다짐을 했습니다. 순례 도중 여러 상황을 겪으며 많은 깨달음을 얻었고, 이것이 앞으로의 삶의 방향성을 재정립하는 데에 좋은 영향을 줄 것 같다는 생각이 듭니다."

도보 순례 참여자 **권기경**

CUK 합격
Before & After

가톨릭대학교 입시 준비 방법

전년도 입시결과

대입전형 평가과정 공개

학생부종합전형

잠재능력우수자서류

학교장추천

가톨릭지도자추천

논술전형

인문계열

자연계열

모의논술

전공별 합격자 사례

유튜브 영상

의예과/
간호학과

신학과

인터뷰 기사

가톨릭대학교의 4계절

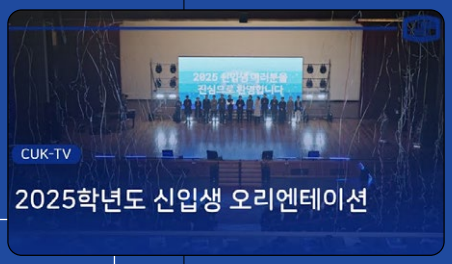

신입생 오리엔테이션

가톨릭대 신입생 Vlog

간호학과(성의교정) 캠퍼스투어 가이드

교수님들의 과잠&학과 소개

대학 축제 체험

대학 수업 체험
(전과자 심리학과 편)

기숙사 체험

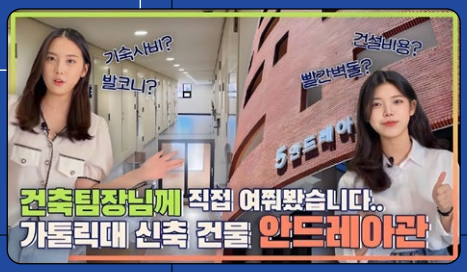

국제 봉사 체험

공강 시간 체험
(제주도 다녀오기)

산티아고 순례길 탐방

의예과/간호학과 생활

신학과 생활

STUDENT
CUK

동아리 소개

성심교정

탄소중립 실천 기관 동아리

COz

환경 문제에 대응하고 탄소중립을 실천하다!
Be COz for Earth, for us!

COz는 매해 급속도로 변화하고 있는 기후 변화에 대응하고 이산화탄소 배출량을 절감하기 위해 2022년도에 창설되었습니다. COz는 가톨릭대학교 사무처 산하 시설관재팀 소속 탄소중립 실천 기관동아리입니다. 가톨릭대학교 유일의 환경동아리이며 탄소중립 실천 방안에 대해 연구하고, 교내 모든 구성원이 함께 탄소중립을 실천할 수 있도록 각종 프로그램과 캠페인을 진행하고 있습니다. 우리 COz는 앞으로 누군가를 위해서가 아닌, 모두가 지구에서 공평하고 안전하게 살아가기 위한 실천을 보일 수 있도록 앞장서겠습니다.

탄소중립 캠퍼스 구축을 위한 홍보물을 기획 및 제작하고 학생들의 탄소중립 실천을 독려하는 다양한 프로그램 기획하고 환경 관련 행사 개최 및 운영하고 있습니다. 가을맞이 플로깅 행사, 중간고사 맞이 비건 간식 행사, 계단 챌린지, 용기내 챌린지 등 환경을 위한 캠페인이라면 무엇이든 도전합니다.

@cuk_coz

성심교정

중앙동아리

화랑

가톨릭대학교 유일 중앙 응원단 '화랑'

빛날 화(華)에 밝을 랑(朗)을 써서 가톨릭대학교를 밝게 빛낸다는 뜻을 지닌 유일 중앙 응원단 화랑입니다. 2005년도에 가톨릭대학교 학우들을 응원하기 위해 창설되었으며, 현재까지도 다양한 방면에서 활발하게 활동하고 있는 응원단입니다. 주로 액션 치어리딩을 하며 한 팀으로서 멋있고 화려한 동작을 선보이고 있습니다. 또한 이에 그치지 않고 항상 새로운 도전을 시도하며 관객에게 긍정적인 에너지를 전달하고자 노력합니다.

주로 교내 행사인 행정 오리엔테이션, 새내기 새로 배움터, 아우름제, 다맛제 등에서 가톨릭대학교 유일 중앙 응원단으로서 공연하며, 대외적으로도 학교를 홍보하고 알리기 위해 크고 작은 대회에 출전하고 있습니다. 대표적인 대회 활동으로는 2017년부 출전한 전국 치어리딩 대회에서 2년 연속 입상으로 치어리딩 실력을 인정받아 왔습니다. 작년에는 고척돔 찬조, 대전 0시 축제 등 약 25번의 무대에 올랐으며, '대한민국 치어리딩 페스티벌'에서 입상하는 영광을 안기도 했습니다.

화랑은 응원단 특성상 연습이 많아 자연스럽게 단원들을 자주 보게 됩니다. 그래서 자연스럽게 돈독한 우정을 쌓을 수 있다는 장점이 있습니다. 실제로 화랑 단원들끼리 따로 모여 여행을 가는 등 대학 시절에 쌓을 수 있는 다양한 추억을 만들고 있습니다. 또한 몸을 많이 쓰는 동작을 사용하기 때문에 체력을 기를 수 있다는 장점도 존재합니다.

@cuk_hwarang

'가톨릭대학교 화랑응원단'
@catholic_hwarang

성의교정

간호대학 댄스동아리

N-SIS

춤에 대한 열정만 있다면 누구나!

N-SIS는 가톨릭대학교 성의교정의 유일무이한 댄스동아리입니다. 간호대학 학생들로 이뤄져 있으며, 다 같이 모여 춤을 추고 즐기며, 즐거운 시간을 보낼 수 있는 동아리입니다. 춤을 좋아하고, 열정만 있다면 누구든 함께할 수 있습니다.

N-SIS라는 이름은 nursing의 N, sister의 sis를 합해 N-SIS가 되었습니다. 동아리 N-SIS가 개설된 지 약 24년 정도 되었는데 당시 간호학과에는 여학생이 주를 이루고 있어 그렇게 동아리 이름이 만들어졌지만, 간호학과 남학생들의 비중도 늘고 있어 현재 N-SIS에는 남학생들의 참여도 많습니다. 성별에 관계없이 모두 함께 춤을 즐기는 데에 집중하고 있습니다.

N-SIS에서는 축제공연 뿐만 아니라 SNS에 업로드하기 위한 다양한 춤 영상을 촬영하고, 각종 학교 행사에서 축하무대를 선보이고 있습니다. 타 대학교와 연계하여 짧은 길이의 영상을 촬영하기도 합니다. 정기공연도 진행하고 있습니다.

N-SIS는 춤을 좋아하고, 춤에 대한 열정만 있다면 모두가 참여할 수 있는 동아리입니다. 춤을 통해 잠시나마 스트레스를 해소하고 환기를 하기도 합니다. 춤을 좋아하는 사람들과 한데 모여 같이 연습하는 것이 꾸준히 활동할 수 있게 하는 매력입니다. 자신이 원하는 노래에 열심히 참여하고, 좋은 무대를 이끌어 내는 것에서 즐거움을 발견해 보세요.

성신교정

수어동아리

손을펴라

손짓으로 사랑을 나누다

가톨릭대학교 성신교정 수어 동아리 '손을펴라'는 농인(청각장애인)의 언어인 수어와 농인의 문화를 배우며, 교회 안 농인 신자분들과 함께 신앙의 길을 걷는 방법을 연구하는 동아리입니다. '듣지 못하는 사람들'이라는 시선으로 장애 자체를 바라보기보다, '눈이 보석인 사람들'이라는 시선으로 농인들을 이해하고 수어를 배웁니다. 이를 통해 교회와 세상에서 하느님의 뜻을 찾는 농인들과 함께 소통하며, '눈으로 들은 믿음이 그리스도의 말씀으로 이루어지는'(로마 10,17 참고) 값진 신앙의 여정을 동반하며 연구합니다.

수어 수업 - 베드로반(기초) / 바오로반(회화 및 미사통상문)
베드로반과 바오로반은 학기중 주 1회씩 진행됩니다. 베드로반에서는 수어를 배우기 전, 농문화(聾文化, Deaf-Culture)를 먼저 배웁니다. 청인(청각장애인이 아닌 사람)과 다른 농인의 고유한 문화적 특성과 에티켓을 배운 후 기초수어단어를 배우며 농인에 대한 지평을 넓혀갑니다. 바오로반에서는 베드로반에서 배운 기초적인 단어를 중심으로, 심도있는 회화연습과, 가톨릭 전례문을 수어로 표현하는 연습을 합니다.

에파타성당 방문
한 학기에 한 번, 서울 마장동에 위치한 에파타성당에 방문합니다. 농인선교의 현장에 직접 방문하여, 농인 신자들과 직접 교류하고 미사를 함께 드리며 농문화와 접목된 가톨릭 전례의 모습을 살펴봅니다. 또한 농인 사목의 현 주소를 살펴보고, 수어동아리 회원들이 '지금, 여기'에서 실천할 수 있는 방법들에 대해서 고민합니다.

교내 다양한 행사
농인과 수어에 대한 인식개선을 위한 프로그램도 마련되어 있습니다. 수어동아리 1년 이상 활동한 회원들과 신입 부원들 사이에 '멘토&멘티' 프로그램을 맺어 수어를 연습해보고 익힐 수 있는 행사가 있습니다. 또한 농인선교 현장에서 사목하시는 신부님들을 학교에 모시고, 수어동아리 회원 및 일반 학우들을 위한 '수어미사'도 계획하여 집전합니다.

MENTOR

CUK

가톨릭대학교 공식 재학생 멘토 소개

가톨릭대 입학처 소속 기관동아리 '날아가대'는 수험생 여러분의 꿈에 날개를 달아드리기 위해 재학생이 직접 입시 멘토링을 진행하고 있습니다.
가톨릭대생이 되고 싶다면, 전공 혹은 입시에 도움이 필요하다면 옆에 있는 SNS를 통해 연락주세요! 전공별, 전형별 멘토들이 기다리고 있습니다.

날아가대 단장 노연주 공간디자인·소비자학과 24 **부단장** 마해윤 심리학과 24

https://blog.naver.com/nala_cuk1

https://pf.kakao.com/_xoHPwxd

https://www.instagram.com/nala_cuk/

https://www.youtube.com/channel/UC04qHZ6toi55xcF1vaeqK-Q

Q 가톨릭대가 여기저기 있어요!

A 가톨릭대학교는 천주교 서울대교구 소속으로 부천에 있는 '성심교정', 혜화에 있는 '성신교정', 그리고 반포에 있는 '성의교정'으로 이루어져 있습니다. 이 세 교정은 학문의 특성에 따라 장소를 달리할 뿐 같은 교육이념 아래에서 인재를 양성하고 있습니다.

Q 내신에 자신이 없는데, 가톨릭대학교에 가고 싶어요!

A 가톨릭대학교에서는 다양한 수시 전형을 운영하고 있습니다. 이러한 전형들을 꼼꼼히 분석하여 학생에게 가장 유리한 전형으로 지원하는 것이 가장 중요합니다. 특히 다양한 요소들을 다면적 평가하는 학생부종합전형이나 학생의 사고력과 분석력을 평가하는 논술전형의 경우 내신이 낮은 학생도 합격한 사례가 있습니다. 스스로를 잘 관찰해 보고 자신에게 가장 잘 맞는 전형을 선택해서 지원한다면 합격 가능성은 더욱 높을 것입니다.

Q 저는 가톨릭 신자가 아닌데 괜찮을까요?

A 가톨릭대학교는 종교 재단에서 운영하고 있을 뿐 천주교는 물론 불교, 기독교, 무교 등 종교의 자유를 인정하고 있습니다. 채플 같은 종교 수업이 없고, 학생부종합전형의 가톨릭지도자추천전형조차 학생 본인의 종교는 무관하게 지원이 가능합니다. 따라서 종교에 대한 부담을 가지지 말고 지원하세요!

Q 가톨릭대 학생만 받을 수 있는 혜택이 있다면 무엇이 있을까요?

A 가톨릭대학교는 8개의 부속병원을 운영하고 있습니다. 따라서 가톨릭대의 재학생들은 해당 부속병원에 방문 시 진료비 100%를 지원받을 수 있습니다. 국내 최대 부속병원 규모를 자랑하는 만큼, 가톨릭대에서만 얻을 수 있는 큰 혜택 입니다.

Q 전공 여러개에 관심이 가는데 여러전공을 선택할 수는 없나요?

A 물론 가능합니다! 가톨릭대에서는 복수전공 제도를 운영하고 있습니다. 졸업장에는 선택한 두 전공 모두가 명시되며, 제한되는 몇 가지 전공을 제외하면 인문/자연계열 모두 교차 선택도 가능합니다. 또한 가톨릭대에서만 운영하고 있는 융복합전공 제도를 통해 학문 간 벽을 허물어 새로운 교육과정을 만들어 갈 수도 있으니 여러전공에 대한 흥미를 잃지마세요!

NEWS
CUK

학교소식

1

가톨릭대 제9대 최준규 총장 취임

2025년 1월 6일 가톨릭대 성의교정 옴니버스 파크에서 제9대 최준규 총장의 취임식이 개최되었다. 취임식에는 학교법인 가톨릭학원 이사장 정순택 대주교, 이경상 주교, 주한 교황청 대사 조반니 가스파리 대주교, 원종철 전임 총장을 비롯해 교직원, 학생 등 300여명이 참석했다.
최준규 총장은 취임사를 통해 "단순히 연구 성과에만 집중하는 대학이 아니라, 연구와 교육의 탁월성을 함께 실현하는 '잘 가르치는 연구 중심 대학'으로 나아갈 것이다"며 "굳건한 가톨릭 전통을 가진 인문학과 사회과학의 뿌리 위에서 의학과 간호학, 약학 분야에서의 강점을 바이오, 인공지능, 빅데이터 등 첨단 분야와 접목하여 새로운 융합 학문의 장을 열어 나가겠다"고 말했다.

2

4회 연속 대학혁신지원사업 전국 최고 'S등급'

우리 대학이 4회 연속 국내 최고의 혁신대학으로 평가받으며, 최고 등급인 'S등급'을 달성한 쾌거를 이뤘다. 가톨릭대는 2020년, 2021년, 2023년 성과평가에서 최고 등급을 받은 데 이어, 올해 교육부·한국연구재단이 진행한 '2024년 대학혁신지원사업 성과평가'에서도 최고 등급인 S등급을 받으며, 국내 최고 수준의 혁신대학으로 입지를 더욱 확고히 다졌다.
대학혁신지원사업은 대학별 자율 혁신을 통한 체질 개선으로 양질의 대학 교육 및 미래 인재 양성을 위해 전국 총 117개 대학을 대상으로 진행하는 교육부 재정지원사업이다.

3

2024 중앙일보 대학평가 SDGs 부문 1위

2024년 중앙일보 대학평가에서 우리 대학이 SDGs 부문 1위를 차지했다. 중앙일보 대학평가는 국내 주요 대학 62곳을 평가 대상으로 선발한 후 종합 평가, 공학, 기초과학, 교육·혁신 총 4가지 부문으로 나눠 실시됐다.
우리 대학은 중앙일보 대학평가에서 '교육·혁신 부문' 내 세부 분야인 SDGs 부문 평가 종합 1위의 영광을 안았다. 전임교원 양성평등 현황(6위), 장애학생 지원센터 인력 비율(10위), 성폭력·성희롱 상담기구 인력 비율(1위) 등 모든 지표에서 고르게 약진하며 종합 1위를 차지했다.

4

가톨릭대 평생교육체제 지원사업 최고 'A등급'

우리 대학은 최근 교육부 산하 국가평생교육진흥원이 주관한 '2주기 대학의 평생교육체제 지원사업(이하 LiFE2.0) 종합평가'에서 최고 등급인 A등급을 받으며, 최우수 대학으로 선정됐다. LiFE2.0 사업은 성인학습자 누구나 원하는 시기에 대학에서 학습하는 여건을 마련하기 위해 대학이 맞춤형 입학 전형과 유연한 학사제도를 운영할 수 있도록 지원하는 교육부 사업이다. 가톨릭대는 모든 평가 지표에서 평균을 뛰어넘는 높은 점수를 기록했다.

5

가톨릭대, 고용노동부 '졸업생 특화 프로그램 사업' 선정

우리 대학이 고용노동부가 주관하는 '2025년 졸업생 특화 프로그램 사업'의 운영 대학으로 선정됐다. '졸업생 특화 프로그램 사업'은 미취업 졸업생들을 체계적으로 발굴하고, 이들에게 취업 및 직업훈련 기회를 적극 제공해 청년들의 구직 장기화를 예방하고 원활한 노동시장 진입을 지원하는 사업이다. 가톨릭대 취·창업처는 이번 사업을 통해 졸업 후에도 취업에 어려움을 겪는 미취업 졸업생과 지역 청년을 적극적으로 발굴하고, 개별 맞춤형 취업 지원 프로그램을 운영할 예정이다. 이와 함께 ▲전문 컨설턴트를 통한 청년 특화 통합 상담 및 대학생활·심리상담 연계 ▲대학 내 기업 정보 통합관리 및 일자리 매칭 강화 등 종합적인 취업 지원 체계를 구축해 실질적인 취업률 향상을 도모할 계획이다.

6

의생명과학과 남재환 교수팀, 국가연구개발 우수성과 100선 선정

의생명과학과 남재환 교수팀은 국산 mRNA 백신 개발을 위한 기술적 토대를 마련한 점을 높이 평가 받아 생명해양 분야 우수성과로 선정됐다. 남재환 교수팀은 mRNA 백신 개발의 핵심 요소인 발현체와 전달체를 자체 개발에 성공한데 이어 이를 활용한 국산 중증열성혈소판감소증(SFTS) 예방 백신, 자궁경부암 치료 백신도 성공적으로 자체 개발하며, 예방용·치료용 mRNA 백신 개발 기술을 확립했다. 과학기술정보통신부가 주최한 '국가연구개발 우수성과 100선'은 매년 사회에 기여도가 높은 연구개발 성과를 엄선해 발표하는 제도로 올해는 총 869건의 후보 중 100건이 선정됐다.

7

옴니버스 봉사단 캄보디아 해외 의료봉사

성의교정(의과대학, 간호대학)은 캄보디아 프놈펜에 위치한 '코미소 클리닉'과 '쎈뽈호프센터'에서 현지 저소득층 주민을 대상으로 해외 의료봉사 활동을 진행했다. 가톨릭대학교 성의교정 교목실(교목실장 김우진 신부) 주관으로 진행된 이번 의료봉사는 가톨릭대학교 의과대학 · 간호대학 재학생 18명, 의료진 3명, 약사 2명으로 구성된 '옴니버스 봉사단'이다. 성의교정 옴니버스 봉사단은 미래의 의료인이 될 의과대학·간호대학 학생들이 봉사를 통해 사회적 책임을 실천하는 기반을 마련하고, 해외 저개발국가의 의료 소외 계층 주민들에게 양질의 의료 보건 서비스를 제공하여 건강한 삶을 영위하도록 함에 목표를 두고 매년 정기적으로 해외 의료봉사를 진행할 계획이다.

8

공간디자인·소비자학과, 한국실내디자인학회 2024 주제공모전 '대상'

공간디자인·소비자학과 재학생들이 (사)한국실내디자인학회가 주최한 '2024 제16회 한국실내디자인 주제공모전'에서 대상을 수상했다. '한국실내디자인 주제공모전'은 공간디자인 분야가 당면한 변화에 대한 담론과 함께 대학생들의 창의적 아이디어 제안을 발굴하기 위해 매년 개최되는 행사이다. 올해 공모전의 주제는 '미래를 대비하는 공간디자인'으로 진행됐으며, 총 45개 대학에서 239개 작품이 출품되었다. 그중 공간디자인·소비자학과에 재학 중인 배준성, 구한희 학생팀의 'SECOND DRIVE'라는 작품이 우수성을 인정받아 대상을 수상했다.

9

2025학년도 1학기 중간고사 간식행사

김수환관 앞에서 중간고사를 앞둔 재학생 1,500명을 대상으로 간식 배부 행사가 열렸다. 이번 행사는 입학처가 주관하고 입학팀 기관동아리 날아가대가 함께 참여해 진행됐으며, 중간고사를 앞둔 학생들을 응원하고 신입생들의 대학 생활 적응을 돕기 위해 기획됐다. 동서식품의 협찬으로 마련된 간식(리츠)은 시간표 뒤집기 게임 등 이벤트 미션을 통해 제공됐다. 행사장 한편에는 친구들과 사진을 남길 수 있는 포토 부스도 운영되어 인기를 끌었다. 행사에 참여한 학생들은 "맛있는 간식도 받고 친구들과 좋은 추억도 만들어서 기분 좋은 시간이었다"며 "남은 중간고사 준비도 힘내서 잘 마무리하겠다"고 소감을 전했다.

Lee

2026학년도 가톨릭대학교 수시모집요강

I. 2026학년도 수시모집 주요사항 및 전형 요약 1

II. 모집단위 입학정원 및 전형별 모집인원 7

III. 전형일정 및 원서접수 안내 10

IV. 합격자(충원합격) 발표 및 등록 안내 15

V. 수시모집 전형별 안내 16

- [학생부교과]
  - 학생부교과(지역균형전형) 16
  - 학생부교과(농어촌학생전형)(정원외) 19
  - 학생부교과(특성화고교졸업자전형)(정원외) 23
- [학생부종합]
  - 학생부종합(잠재능력우수자서류전형) 26
  - 학생부종합(잠재능력우수자면접전형) 29
  - 학생부종합(가톨릭지도자추천전형) 32
  - 학생부종합(학교장추천전형) 36
  - 학생부종합(기회균형I전형) 39
  - 학생부종합(기회균형II전형)(정원외) 45
  - 학생부종합(특성화고 등을 졸업한 재직자전형)(정원내·외) 48
  - 학생부종합(장애인 등 대상자전형)(정원외) 52
- [논술]
  - 논술전형 55
- [실기/실적]
  - 실기(실기우수자전형) 59

VI. 학교생활기록부 반영방법 63

VII. 지원자 유의사항 66

VIII. 등록 포기 및 환불 안내 69

IX. 학사안내(장학금, 교직과정, 기숙사) 70

X. 학생부종합전형 안내 74

XI. 검정고시 및 국외고 졸업(예정)자 서류 안내 76

XII. 학생부위주전형 제출서류 양식(견본) 77

I. 2026학년도 수시모집 주요사항 및 전형 요약

1. 주요사항

<table>
<tr><th>구분</th><th>전형명</th><th>변경사항</th><th>2025학년도</th><th>2026학년도</th></tr>
<tr><td rowspan="6">전체 전형</td><td rowspan="6">공통</td><td>모집인원 확대</td><td>입학정원 1,995명
수시 1,339명/정시 657명</td><td>입학정원 2,043명
수시 1,409명/정시 634명</td></tr>
<tr><td>첨단분야 학과 신설</td><td>-</td><td>바이오로직스공학부(60명),
AI의공학과(36명)</td></tr>
<tr><td>무전공 모집단위 선발</td><td>자유전공학부,
인문사회계열, 자연공학계열</td><td>자유전공학부,
인문사회계열, 자연공학계열</td></tr>
<tr><td>학과명 변경</td><td>글로벌미래경영학과</td><td>국제경영학과</td></tr>
<tr><td>수능최저 지정과목 폐지</td><td>-</td><td>약학과, 의예과 수능 최저학력기준
수학 지정과목 폐지</td></tr>
<tr><td>학교폭력 반영 확대</td><td>제8호, 제9호만 감점</td><td>학교폭력 조치사항별 감점/부적격 반영</td></tr>
<tr><td rowspan="4">학생부 교과</td><td rowspan="4">지역균형</td><td>모집인원</td><td>332명</td><td>295명(37명 축소)</td></tr>
<tr><td>모집단위 확대</td><td>-</td><td>바이오로직스공학부 7명, AI의공학과 6명</td></tr>
<tr><td>지원자격 변경</td><td>2017년 2월 이후 고교 졸업(예정자)</td><td>2024년 2월 이후 고교 졸업(예정자)</td></tr>
<tr><td>진로선택과목 반영방법</td><td>- 진로선택과목 반영방법
<table><tr><th>성취도</th><th>A</th><th>B</th><th>C</th></tr><tr><td>등급</td><td>1</td><td>2</td><td>3</td></tr></table></td><td>- 진로선택과목 반영방법
<table><tr><th>성취도</th><th>A</th><th>B</th><th>C</th></tr><tr><td>등급</td><td>1</td><td>3</td><td>5</td></tr></table></td></tr>
<tr><td rowspan="9">학생부 종합</td><td>공통</td><td>모집인원</td><td>632명</td><td>811명(179명 증원)</td></tr>
<tr><td rowspan="2">잠재능력 우수자서류</td><td>모집인원</td><td>잠재능력우수자전형: 369명</td><td>잠재능력우수자서류전형: 250명</td></tr>
<tr><td>선발 모집단위 확대</td><td>-</td><td>바이오로직스공학부 11명, AI의공학과 9명</td></tr>
<tr><td rowspan="2">잠재능력 우수자면접</td><td>모집인원</td><td>잠재능력우수자면접전형: 43명</td><td>잠재능력우수자면접전형: 250명</td></tr>
<tr><td>선발 모집단위 확대</td><td>자유전공학부, 2대 광역 대계열 모집단위만 선발</td><td>학과(부) 모집 단위 선발</td></tr>
<tr><td>가톨릭 지도자추천</td><td>모집인원</td><td>52명</td><td>45명</td></tr>
<tr><td>학교장추천</td><td>모집인원</td><td>59명
(특수교육과 10명 선발)</td><td>49명
(특수교육과 미선발)</td></tr>
<tr><td>기회균형Ⅰ</td><td>지원자격 확대</td><td>1. 국가보훈대상자
2. 기초생활수급자·차상위계층·한부모가족지원대상자
3. 자립지원 대상 아동
4. 서해 5도 학생
5. 만학도</td><td>1. 국가보훈대상자
2. 기초생활수급자·차상위계층·한부모가족지원대상자
3. 자립지원 대상 아동
4. 서해 5도 학생
5. 만학도
6. 농어촌학생 [추가]</td></tr>
<tr><td>기회균형Ⅱ</td><td>선발 모집단위 확대</td><td>약학과</td><td>바이오로직스공학부, AI의공학과, 약학과</td></tr>
<tr><td>특성화고 등을 졸업한 재직자</td><td>전형유형 변경</td><td>학생부교과
(학생부교과 90% + 출결 10%)</td><td>학생부종합
(서류종합평가 100%)</td></tr>
<tr><td>논술</td><td>논술</td><td>모집인원 축소</td><td>178명</td><td>177명</td></tr>
<tr><td rowspan="2">실기</td><td rowspan="2">실기우수자 (신설)</td><td>모집인원</td><td>-</td><td>35명</td></tr>
<tr><td>전형방법</td><td>-</td><td>실기 100%</td></tr>
</table>

2. 전형별 전형요소 및 반영비율

구분	전형명		모집 인원	정원 구분	사정 단계	선발 비율 (%)	전형요소별 반영비율(%)					
							수능 최저 기준	학생부 교과	서류 종합 평가	면접 평가	논술 고사	실기 고사
학생부 교과	지역균형전형		295	정원내	일괄합산	100	적용	100[1]				
	농어촌학생전형		66	정원외	일괄합산	100	일부 적용 <약학과>	100[2]				
	특성화고교졸업자전형		25	정원외	일괄합산	100		100				
학생부 종합	잠재능력우수자서류전형		250	정원내	일괄합산	100			100			
	잠재능력우수자면접전형		250	정원내	1단계	400			100			
					2단계	100			70	30		
	가톨릭지도자추천전형		45	정원내	1단계	400			100			
					2단계	100			70	30[2]		
	학교장추천 전형	약학과, 의예과	33	정원내	1단계	400			100			
					2단계	100	적용		70	30		
		간호학과	16	정원내	1단계	400			100			
					2단계	100			70	30		
	기회균형Ⅰ전형		96	정원내	일괄합산	100			100			
	특성화고 등을 졸업한 재직자전형		12	정원내	일괄합산	100			100			
	기회균형Ⅱ전형		5	정원외	일괄합산	100	일부 적용 <약학과>		100			
	특성화고 등을 졸업한 재직자전형		94	정원외	일괄합산	100			100			
	장애인 등 대상자전형		10	정원외	1단계	300			100			
					2단계	100			70	30		
논술	논술전형	전 모집단위 (약학과, 의예과, 간호학과 제외)	132	정원내	일괄합산	100		20			80	
		약학과, 의예과, 간호학과	45	정원내	일괄합산	100	적용	20			80	
실기	실기우수자전형		35	정원내	일괄합산	100						100

1) 의예과는 인·적성면접을 실시하며, 합·불합격의 자료로만 활용함
2) 신학과는 교리문답을 추가 실시하며, 합·불합격의 자료로만 활용함

3. 대학수학능력시험 최저학력기준

전형명	모집단위	수능 최저학력기준
학생부교과 (지역균형전형)	전 모집단위 (약학과, 의예과, 간호학과 제외)	국어(화법과작문/언어와매체), 수학(미적분/기하/확률과통계), 영어, 사탐(1과목)/과탐(1과목) 중 **2개 영역 등급 합 7 이내**
	약학과	국어(화법과작문/언어와매체), 수학(미적분/기하/확률과통계), 영어, 과탐(1과목) 중 **3개 영역 등급 합 5 이내**
	의예과	국어(화법과작문/언어와매체), 수학(미적분/기하/확률과통계), 영어, 과탐(2과목 평균) 중 **4개 영역 등급 합 5 이내** 및 **한국사 4등급 이내** ※ **탐구영역 반영방법:** 2과목 등급 평균을 소수점 첫째 자리에서 버림하여 반영하며, 서로 다른 분야의 Ⅰ+Ⅱ 및 Ⅱ+Ⅱ 조합 중 선택(동일 분야Ⅰ+Ⅱ 응시 불인정)
	간호학과	국어(화법과작문/언어와매체), 수학(미적분/기하/확률과통계), 영어, 사탐(1과목)/과탐(1과목) 중 **3개 영역 등급 합 7 이내**
학생부종합 (학교장추천전형)	약학과	국어(화법과작문/언어와매체), 수학(미적분/기하/확률과통계), 영어, 과탐(1과목) 중 **3개 영역 등급 합 5 이내**
	의예과	국어(화법과작문/언어와매체), 수학(미적분/기하/확률과통계), 영어, 과탐(2과목 평균) 중 **3개 영역 등급 합 4 이내** 및 **한국사 4등급 이내** ※ **탐구영역 반영방법:** 2과목 등급 평균을 소수점 첫째 자리에서 버림하여 반영
학생부교과 (농어촌학생전형)	약학과	국어(화법과작문/언어와매체), 수학(미적분/기하/확률과통계), 영어, 과탐(1과목) 중 **3개 영역 등급 합 7 이내**
학생부종합 (기회균형Ⅱ전형)		
논술전형	약학과	국어(화법과작문/언어와매체), 수학(미적분/기하/확률과통계), 영어, 과탐(1과목) 중 **3개 영역 등급 합 5 이내**
	의예과	국어(화법과작문/언어와매체), 수학(미적분/기하/확률과통계), 영어, 과탐(2과목 평균) 중 **3개 영역 등급 합 4 이내** 및 **한국사 4등급 이내** ※ **탐구영역 반영방법:** 2과목 등급 평균을 소수점 첫째 자리에서 버림하여 반영
	간호학과	국어(화법과작문/언어와매체), 수학(미적분/기하/확률과통계), 영어, 사탐(1과목)/과탐(1과목) 중 **3개 영역 등급 합 7 이내**

※ 약학과, 의예과, 간호학과는 지정한 4개 영역에 반드시 응시하여야 함

※ 탐구영역 내 별도 지정과목 없음

4. 전형별 지원자격 및 전형방법

가. 전형별 지원자격

구분					학생부교과			학생부종합										논술	실기
					정원내	정원외		정원내						정원외				정원내	정원내
					지역균형 전형	농어촌 학생전형	특성화고교 졸업자전형	잠재능력 우수자 서류전형	잠재능력 우수자 면접전형	가톨릭 지도자 추천전형	학교장 추천전형	기회균형Ⅰ 전형	특성화고 등을 졸업한 재직자전형	기회균형Ⅱ 전형	특성화고 등을 졸업한 재직자전형	장애인 등 대상자 전형	논술 전형	실기 우수자 전형
모집인원					295	66	25	250	250	45	49	96	12	5	94	10	177	35
지원자격	고등학교 졸업(예정)자	학교유형	국내고	일반고	○	○	△ (일반고, 종합고 중 특성화고 교육과정 이수자만 가능)	○	○	○	○	○	△ (일반고, 종합고 중 특성화고 교육과정 이수자만 가능)	○	△ (일반고, 종합고 중 특성화고 교육과정 이수자만 가능)	○	○	○
				자율고	○	○	-	○	○	○	○	○	-	○	-	○	○	○
				특목고	△ (마이스터고, 예술고, 체육고 제외)	-	-	○	○	○	○	○	△ (마이스터고만 가능)	○	△ (마이스터고만 가능)	○	○	○
				영재학교	-	-	-	○	○	○	○	○	-	○	-	○	○	○
				특성화고	-	-	○	○	○	○	○	○	○	○	○	○	○	○
				인가 대안학교	-	○	-	○	○	○	○	○	-	○	-	○	○	○
			국외고		-	-	-	○	○	△ (신학과)	-	○	-	○	-	○	○	○
	고등학교 졸업 동등 학력자				-	-	-	○	○	△ (신학과)	-	○	-	○	-	○	○	○
졸업년도	2026.2.				○	○	○	○	○	○	○	○	-	○	-	○	○	○
	2024.2. ~ 2025.2.				○	○	○	○	○	○	○	○	△ (3년 이상 재직)	○	△ (3년 이상 재직)	○	○	○
	2023.2. 및 이전				-	○	○	○	○	○	○	○	△ (3년 이상 재직)	○	△ (3년 이상 재직)	○	○	○

※ 위 표는 이해를 돕기 위한 요약 표이므로 자세한 내용은 해당 전형을 반드시 확인
[○: 해당사항 있음/ - : 해당사항 없음/ △: 해당자에 한함]

나. 전형별 제출서류

구분	학생부교과			학생부종합									논술	실기
	정원내	정원외		정원내						정원외			정원내	정원내
	지역균형 전형	농어촌 학생전형	특성화고교 졸업자전형	잠재능력 우수자 서류전형	잠재능력 우수자 면접전형	가톨릭 지도자 추천전형	학교장 추천전형	기회균형Ⅰ 전형	특성화고 등을 졸업한 재직자전형	기회균형Ⅱ 전형	특성화고 등을 졸업한 재직자전형	장애인 등 대상자 전형	논술 전형	실기 우수자 전형
모집인원	295	66	25	250	250	45	49	96	12	5	94	10	177	35
학교생활기록부[1]	○	○	○	○	○	○	○	○	○	○	○	○	○	○
추천인 확인서	-	△ (신학과)	-	-	△ (신학과)	○	-	-	-	-	-	-	-	-
추천자 명단[2]	○	-	-	-	-	-	○	-	-	-	-	-	-	-
지원자격 제출서류[3]	-	○	-	-	△ (신학과)	△ (신학과)	-	○	○	○	○	○	-	○

※ 위 표는 이해를 돕기 위한 요약 표이므로 자세한 내용은 해당 전형을 반드시 확인
[○: 해당사항 있음/ - : 해당사항 없음/ △: 일부 학과만 해당]

1) 학교생활기록부: 2005년 2월 이후 졸업자 중 인터넷 원서접수 시 온라인 제공에 동의한 경우에는 별도 제출 없음
[2004년 2월 및 이전 졸업자, 학생부 온라인 제공 미동의자 및 영재학교 등 온라인 비대상교 출신 지원자의 경우 학교생활기록부(원본대조필) 1부를 별도 제출]
'05.2.졸업자~'21.2.졸업자는 '대입전형자료 온라인 생성신청 시스템'에서 학교생활기록부 온라인 제공 신청 가능
- 대입전형자료 온라인 생성신청 시스템 URL : apply.neis.go.kr
- 대입전형자료 온라인 생성신청 기간 : 2025.8.25.(월) ~ 9.5.(금) 18:00

2) 추천자 명단은 입학 홈페이지에 제출 방법 공지

3) 지원자격 제출서류: 각 전형별 제출서류 참조

다. 전형별 전형요소 요약

구분			학생부교과			학생부종합									논술	실기
			정원내	정원외		정원내						정원외			정원내	정원내
			지역균형 전형	농어촌 학생전형	특성화고교 졸업자전형	잠재능력 우수자 서류전형	잠재능력 우수자 면접전형	가톨릭 지도자 추천전형	학교장 추천전형	기회균형 Ⅰ전형	특성화고 등을 졸업한 재직자전형	기회균형 Ⅱ전형	특성화고 등을 졸업한 재직자전형	장애인 등 대상자 전형	논술 전형	실기 우수자 전형
모집인원			295	66	25	250	250	45	49	96	12	5	94	10	177	35
전형요소	교과정량 평가	학생부 교과	○	○	○	-	-	-	-	-	-	-	-	-	○	-
	서류종합 평가	학교생활 기록부	-	-	-	○	○	○	○	○	○	○	○	○	-	-
	면접평가	제출 서류기반 확인 면접	-	-	-	-	○	○	○	-	-	-	-	○	-	-
		인·적성 면접	△ (의예과)	-	-	-	-	△ (의예과)	△ (의예과)	-	-	-	-	-	-	-
		교리문답	-	△ (신학과)	-	-	-	△ (신학과)	-	-	-	-	-	-	-	-
	논술	논술고사	-	-	-	-	-	-	-	-	-	-	-	-	○	-
	실기	실기고사	-	-	-	-	-	-	-	-	-	-	-	-	-	○
	수능	최저학력 기준	○	△ (약학과)	-	-	-	-	△ (약학과, 의예과)	-	-	△ (약학과)	-	-	△ (약학과, 의예과, 간호학과)	-

※ 위 표는 이해를 돕기 위한 요약 표이므로 자세한 내용은 해당 전형을 반드시 확인
[○: 해당사항 있음/ - : 해당사항 없음/ △: 일부 학과만 해당]

라. 전형별 전형요소 반영점수의 최고점 및 최저점

전형명			전형요소	최고점	최저점	실질반영비율
학생부교과	지역균형전형 농어촌학생전형 특성화고교졸업자전형		학생부(교과)	100	70	30%
학생부종합	일괄합산전형[1]		서류	100	0	100%
	단계별전형[2]	1단계	서류	100	0	100%
		2단계	서류	70	0	70%
			면접	30	0	30%
논술전형			논술	80	0	93%
			학생부(교과)	20	14	7%
실기우수자전형			실기	100	0	100%

1) 일괄합산전형: 학생부종합(잠재능력우수자서류전형), 학생부종합(기회균형Ⅰ전형), 학생부종합(기회균형Ⅱ전형), 학생부종합(특성화고 등을 졸업한 재직자전형)

2) 단계별전형: 학생부종합(잠재능력우수자면접전형), 학생부종합(가톨릭지도자추천전형), 학생부종합(학교장추천전형), 학생부종합(장애인 등 대상자전형)

마. 전형 간 복수 지원 안내

모집단위 (지원자격)	지역균형 전형	가톨릭 지도자 추천전형	학교장 추천전형	잠재능력 우수자 면접전형	장애인 등 대상자 전형	잠재능력 우수자 서류전형	특성화고교 졸업자전형	농어촌 학생전형	기회균형 Ⅰ전형	기회균형 Ⅱ전형	특성화고 등을 졸업한 재직자전형 (정원내)	특성화고 등을 졸업한 재직자전형 (정원외)	논술 전형	실기 우수자 전형
	학생부 교과	학생부종합					학생부교과		학생부종합				논술	실기
모든 학과(부)	전형 간 복수 지원 가능, 동일 전형 내 모집단위 간 복수 지원 불가													
		단계별전형 간 복수 지원 불가												
의예과	1개 전형만 지원 가능													
농어촌학생								복수 지원 가능						
글로벌경영대학											복수 지원 가능			

바. 학교폭력 가해학생 조치사항 반영방법

전형	조치사항	구분	
		전 모집단위	신학과
모든 전형	제1호	전형 만점기준 3% 감점	전형 만점기준 5% 감점
	제2호		
	제3호		
	제4호	전형 만점기준 5% 감점	전형 만점기준 20% 감점
	제5호		
	제6호	전형 만점기준 10% 감점	전형 만점기준 30% 감점
	제7호		
	제8호	부적격	
	제9호		

※ 학교생활기록부 작성일 기준 학교폭력 가해학생 조치사항을 받은 경우 감점/부적격 처리함(수시모집 모든 전형 반영)
※ 국내고 재학사실이 있는 경우(검정고시, 국외고, 외국인) 학교생활기록부 추가 제출

사. 자유전공학부 및 2대 광역 대계열 모집단위 전공 선택 안내

1) 전공선택 안내

모집단위	전공 선택 가능 학과(부)	비고
자유전공학부	모든 학과(부)	▪ 자유전공학부 입학 시, 모든 학과(부)의 선택이 가능함. 단, 신학과, 사범계열(특수교육과), 글로벌경영대학, 예체능계열(음악과), 보건계열(약학과, 의예과, 간호학과)은 제외함 ▪ 신설 첨단학과 바이오로직스공학부, AI의공학과 선택 가능함
인문사회계열 자연공학계열	계열 내 모든 학과(부)	▪ 광역계열(인문사회계열과 자연공학계열)로 모집된 학생은 계열내 모든 학과 선택 가능함(계열간 교차선택 가능) ▪ 단, 광역계열 입학 학생은 본교 학칙상 학과(부) 모집인원 규모에 따라 학과(부) 모집인원의 150% ~ 200% 범위 내에서 선택 가능함

※ 상기 내용은 향후 변경될 수 있음

2) 2대 광역 대계열 모집단위 설치 학과(부)

모집단위	설치 학과(부)
인문사회계열	국어국문학과, 철학과, 국사학과, 영어영문학부, 중국언어문화학과, 일어일본문화학과, 프랑스어문화학과, 사회복지학과, 심리학과, 사회학과, 경영학과, 회계학과, 국제학부, 법학과, 경제학과, 행정학과, 아동학과
자연공학계열	화학과, 수학과, 물리학과, 공간디자인·소비자학과, 의류학과, 식품영양학과, 컴퓨터정보공학부, 미디어기술콘텐츠학과, 정보통신전자공학부, 생명공학과, 에너지환경공학과, 바이오메디컬화학공학과, 의생명과학과, 인공지능학과, 데이터사이언스학과, 바이오메디컬소프트웨어학과

※ 전공선택 및 설치 학과(부)는 학과개편 및 정원조정으로 모집단위 신설, 통합, 분리, 명칭변경, 전형별 모집인원 변경 등이 있을 수 있음

Ⅱ. 모집단위 입학정원 및 전형별 모집인원

1. 입학정원

단과대학	모집단위	학부(과)	학부(과) 인원	계열인원	입학정원
-	인문사회 계열	국어국문학과ᵖ	20	215	641
		철학과ᵖ	20		
		국사학과ᵖ	20		
		영어영문학부ᵖ	36		
		중국언어문화학과	25		
		일어일본문화학과	25		
		프랑스어문화학과	14		
		사회복지학과	25		
		심리학과ᵖ	31		
		사회학과ᵖ	21		
		경영학과	33		
		회계학과	33		
		국제학부	37		
		법학과	20		
		경제학과	25		
		행정학과	20		
		아동학과ᵖ	21		
-	자연공학 계열	화학과ᵖ	21	154	595
		수학과	21		
		물리학과	21		
		공간디자인·소비자학과	21		
		의류학과	21		
		식품영양학과ᵖ	21		
		컴퓨터정보공학부	36		
		미디어기술콘텐츠학과	26		
		정보통신전자공학부	36		
		생명공학과	24		
		에너지환경공학과	22		
		바이오메디컬화학공학과	32		
		의생명과학과ᵖ	37		
		인공지능학과	40		
		데이터사이언스학과	37		
		바이오메디컬소프트웨어학과	25		
-	-	특수교육과	30	-	30
-	-	바이오로직스공학부	60	-	60
-	-	AI의공학과	36	-	36
-	-	자유전공학부	171	-	171
-	-	음악과	45	-	45
글로벌 경영대학	-	국제경영학과	12	-	12
		세무회계금융학과			
		IT파이낸스학과			
약학대학	-	약학과	30	-	30
의과대학	-	의예과	93	-	93
간호대학	-	간호학과ᵖ	80	-	80
신학대학	-	신학과ᵖ	50	-	50
총 계					1,843

※ 특수교육과는 사범계로서 특수(중등) 정교사(2급) 양성과정임
※ (ᵖ)표시된 모집단위는 교직이 개설되어 있어 교직과정 이수 후 교원자격증 취득이 가능. 단, 영어영문학부는 영어영문학트랙만 가능함
※ 영어영문학부는 영어영문학, 영어영미문화 2개 트랙(교육과정), 국제학부는 미국학, 중국학, 국제관계학, 국제통상학 4개 트랙(교육과정), 미디어기술콘텐츠학과는 문화콘텐츠, 미디어공학, 테크니컬아티스트 3개 트랙(교육과정), 공간디자인·소비자학과는 소비자전문가학·자원관리, 공간디자인·주거학 2개 트랙(교육과정)으로 구성되어 있음
※ 인문사회계열과 자연공학계열로 모집된 학생은 계열 내 모든 학과(부) 선택 가능함(계열간 교차선택 포함)
단, 본교 학칙상 학과(부) 모집인원 규모에 따라 150%~200% 범위 내에서 선택 가능함(2학년 진급 전까지)
※ 자유전공학부 입학 시, 모든 학과(부)의 선택이 가능함. 단, 신학과, 사범계열(특수교육과), 글로벌경영대학, 예체능계열(음악과), 보건계열(약학과, 의예과, 간호학과)은 제외함
※ 글로벌경영대학은 학생부종합(특성화고 등을 졸업한 재직자전형)으로만 선발함
※ 의예과는 '한국의학교육평가원'이 주관한 2024년도 의학교육 평가인증에서 4년 인증을 획득함
※ 간호학과는 '한국간호교육평가원'이 주관한 2020년도 간호교육 인증평가에서 5년 인증을 획득함
※ 약학과는 '한국약학교육평가원'이 주관한 2023년도 약학교육 평가인증에서 5년 인증을 획득함

2. 전형별 모집인원

1) 정원 내 모집인원

모집단위		입학정원	학생부교과	학생부종합						논술	실기/실적	소계
			지역균형전형	잠재능력우수자서류전형	잠재능력우수자면접전형	가톨릭지도자추천전형	학교장추천전형	기회균형Ⅰ전형	특성화고 등을 졸업한 재직자 전형	논술전형	실기우수자전형	
자유전공학부		171	33									33
인문사회계열		641	30	14				4				48
국어국문학과			5	4	5			2		4		20
철학과			5	4	5			2		4		20
국사학과			5	4	6			2		3		20
영어영문학부			5	11	10	2		3		5		36
중국언어문화학과			5	5	6	2		3		4		25
일어일본문화학과			5	5	6	2		3		4		25
프랑스어문화학과			5	9								14
사회복지학과			5	5	6	2		3		4		25
심리학과			5	8	8	2		3		5		31
사회학과			5	5	5			2		4		21
경영학과			5	9	9	2		3		5		33
회계학과			5	9	9	2		3		5		33
국제학부			5	12	10	2		3		5		37
법학과			5	4	5			2		4		20
경제학과			5	5	6	2		3		4		25
행정학과			5	4	5			2		4		20
아동학과			5	4	5			3		4		21
자연공학계열		595	20	9				8				37
화학과			5	5	6			2		3		21
수학과			5	5	6			2		3		21
물리학과			5	5	6			2		3		21
공간디자인·소비자학과			5	5	5			2		4		21
의류학과			5	5	5			2		4		21
식품영양학과			5	5	5			3		3		21
컴퓨터정보공학부			5	11	10	2		3		5		36
미디어기술콘텐츠학과			5	6	6	2		3		4		26
정보통신전자공학부			5	11	10	2		3		5		36
생명공학과			5	7	6			3		3		24
에너지환경공학과			5	5	6			3		3		22
바이오메디컬화학공학과			5	8	9	2		3		5		32
의생명과학과			5	6	6			3		5		25
인공지능학과			5	6	6			3		5		25
데이터사이언스학과			5	6	5			3		5		24
바이오메디컬소프트웨어학과			5	4	5			2		4		20
특수교육과		30	6		12							18
바이오로직스공학부		60	7	11								18
AI의공학과		36	6	9								15
음악과		45									35	35
글로벌경영대학	국제경영학과	12							12			12
	세무회계금융학과											
	IT파이낸스학과											
약학대학	약학과	30	4				8			8		20
의과대학	의예과	93	10			2	25			19		56
간호대학	간호학과	80	14				16			18		48
신학대학	신학과	50			30	17						47
계		**1,843**	**295**	**250**	**250**	**45**	**49**	**96**	**12**	**177**	**35**	**1,209**

※ 학과개편 및 정원조정으로 모집단위 신설, 통합, 분리, 명칭변경, 전형별 모집인원 변경 등이 있을 수 있음

2) 정원 외 모집인원

모집단위		학생부교과		학생부종합		
		농어촌 학생전형	특성화고교 졸업자전형	기회균형Ⅱ 전형	특성화고 등을 졸업한 재직자전형	장애인 등 대상자전형
자유전공학부						
인문사회계열		31				
국어국문학과						6
철학과						
국사학과						
영어영문학부						
중국언어문화학과						
일어일본문화학과						
프랑스어문화학과						
사회복지학과						
심리학과						
사회학과						
경영학과			3			
회계학과			3			
국제학부						
법학과						
경제학과						
행정학과						
아동학과			3			
특수교육과						
자연공학계열		31				
화학과						4
수학과						
물리학과						
공간디자인·소비자학과			2			
의류학과			2			
식품영양학과			2			
컴퓨터정보공학부			2			
미디어기술콘텐츠학과			2			
정보통신전자공학부			2			
생명공학과						
에너지환경공학과						
바이오메디컬화학공학과						
의생명과학과						
인공지능학과			2			
데이터사이언스학과			2			
바이오메디컬소프트웨어학과						
바이오로직스공학부				1		
AI의공학과				1		
음악과						
글로벌 경영대학	국제경영학과				32	
	세무회계금융학과				31	
	IT파이낸스학과				31	
약학대학	약학과	2		3		
의과대학	의예과					
간호대학	간호학과					
신학대학	신학과	2				
계		**66**	**25**	**5**	**94**	**10**

※ 학과개편 및 정원조정으로 모집단위 신설, 통합, 분리, 명칭변경, 전형별 모집인원 변경 등이 있을 수 있음

Ⅲ. 전형일정 및 원서접수 안내

1. 전형일정

<table>
<tr><th colspan="3">구분</th><th>일시</th><th>비고</th></tr>
<tr><td colspan="3">원서접수</td><td>2025. 9. 8.(월) 10:00 ~
9. 12.(금) 18:00</td><td>· 접수처: https://ipsi.catholic.ac.kr</td></tr>
<tr><td colspan="3">서류 제출기한
(해당자에 한함)</td><td>2025. 9. 15.(월)
국내 우편 소인까지 인정
(등기우편 접수까지 인정)</td><td>· 등기우편 제출만 가능
(신학과는 등기우편 및 방문 제출 가능)
· 서류제출 확인:
https://ipsi.catholic.ac.kr</td></tr>
<tr><td colspan="2">추천자
명단 입력</td><td>·학생부교과(지역균형전형)
·학생부종합(학교장추천전형)</td><td>2025. 9. 15.(월) 09:00 ~
9. 19.(금) 18:00</td><td>· 입학 홈페이지 별도 공지 예정
(대교협 안내에 따라 추후 변경 가능)</td></tr>
<tr><td rowspan="4">면접
평가</td><td>전체
모집단위</td><td>·학생부종합(잠재능력우수자면접전형)
·학생부종합(가톨릭지도자추천전형)
·학생부종합(학교장추천전형) 약학과
·학생부종합(장애인 등 대상자전형)</td><td>2025. 11. 29.(토) 08:30 ~</td><td rowspan="8">· 고사장 및 고사 시간은 해당 고사 3일 전 본교 입학 홈페이지에 공지
· 타 대학 고사 일정 중복 등으로 인한 순서변경 불가
· 논술고사 또는 면접평가에 결시할 경우 전형료는 환불되지 않음
· 전형일 수험표 및 신분증(주민등록증, 여권, 운전면허증, 청소년증 등) 미소지자는 응시할 수 없음
· 신학과 고사장소: 성신교정 진리관
· 학생부종합(가톨릭지도자추천전형) <신학과>는 면접평가와 교리문답 실시</td></tr>
<tr><td rowspan="2">신학과</td><td>[면접평가]
·학생부종합(잠재능력우수자면접전형)
·학생부종합(가톨릭지도자추천전형)</td><td rowspan="2">2025. 10. 31.(금) 14:00 ~</td></tr>
<tr><td>[교리문답]
·학생부교과(농어촌학생전형)</td></tr>
<tr><td>의예과
간호학과</td><td>·학생부종합(가톨릭지도자추천전형)
·학생부종합(학교장추천전형)</td><td>2025. 11. 29.(토) 08:00 ~</td></tr>
<tr><td>인·적성
면접</td><td>의예과</td><td>·학생부교과(지역균형전형)</td><td>2025. 11. 22.(토) 08:00 ~</td></tr>
<tr><td colspan="2" rowspan="3">논술고사</td><td>·자연공학계열 전 모집단위
·간호학과</td><td>2025. 9. 28.(일) 09:30 ~</td></tr>
<tr><td>·인문사회계열 전 모집단위</td><td>2025. 9. 28.(일) 14:30 ~</td></tr>
<tr><td>·약학과, 의예과</td><td>2025. 11. 16.(일) 09:30 ~</td></tr>
<tr><td colspan="2" rowspan="3">실기고사
(음악과)</td><td>·실기고사 시간 안내</td><td>2025. 10. 13.(월) 15:00</td><td>· 입학 홈페이지
(https://ipsi.catholic.ac.kr)
· 타 대학 실기고사 일정 중복으로 인한 순서 변경 불가</td></tr>
<tr><td>·반주자 입력</td><td>2025. 10. 13.(월) 15:00
~ 10. 14.(화) 17:00</td><td>· 반주자 인적사항 입력방법 : 입학 홈페이지 (https://ipsi.catholic.ac.kr) 추후 공지 예정</td></tr>
<tr><td>·실기고사일</td><td>2025. 10. 19(일),
10. 25.(토) ~ 26.(일)</td><td>· 성심교정 지정 고사장
(예비소집 없음)
· 고사시작 30분 전까지 입실</td></tr>
</table>

<table>
<tr><th colspan="3">구분</th><th>일시</th><th>비고</th></tr>
<tr><td rowspan="2">1단계
합격자
발표</td><td>신학과</td><td>·학생부종합(잠재능력우수자면접전형)
·학생부종합(가톨릭지도자추천전형)</td><td>2025. 10. 24.(금)
16:00(예정)</td><td rowspan="2">· 합격자 확인:
https://ipsi.catholic.ac.kr
· 문서 등록에 관한 자세한 사항은 추후 본교 입학 홈페이지에 공지되는 '등록 안내문' 참조
· 등록 기간 내에 문서 등록을 하지 않을 경우 불합격 처리됨</td></tr>
<tr><td>전체
모집단위</td><td>·학생부종합(잠재능력우수자면접전형)
·학생부종합(가톨릭지도자추천전형)
·학생부종합(학교장추천전형)
·학생부종합(장애인 등 대상자전형)</td><td>2025. 11. 21.(금)
16:00(예정)</td></tr>
<tr><td rowspan="3">최초
합격자
발표</td><td>전체
모집단위</td><td>·학생부교과(농어촌학생전형)
(신학과, 약학과 제외)
·학생부교과(특성화고교졸업자전형)
·학생부종합(잠재능력우수자서류전형)
·학생부종합(기회균형Ⅰ전형)
·학생부종합(기회균형Ⅱ전형)(약학과 제외)
·학생부종합(특성화고 등을 졸업한 재직자전형)
·실기우수자전형</td><td>2025. 11. 21.(금)
16:00(예정)</td><td rowspan="3">· 합격자 확인:
https://ipsi.catholic.ac.kr
· 문서 등록에 관한 자세한 사항은 추후 본교 입학 홈페이지에 공지되는 '등록 안내문' 참조
· 등록 기간 내에 문서 등록을 하지 않을 경우 불합격 처리됨
· 충원합격자 발표 및 등록기간은 추후 입학 홈페이지 안내를 참조</td></tr>
<tr><td>전체
모집단위</td><td>·학생부교과(지역균형전형)
·학생부종합(잠재능력우수자면접전형)
·학생부종합(가톨릭지도자추천전형)
·학생부종합(학교장추천전형)
·학생부종합(기회균형Ⅱ전형)(약학과)
·학생부종합(장애인 등 대상자전형)
·논술전형</td><td>2025. 12. 12.(금)
16:00(예정)</td></tr>
<tr><td>신학과
약학과</td><td>·학생부교과(농어촌학생전형)</td></tr>
<tr><td colspan="2">최초합격자
등록</td><td>문서 등록</td><td>2025. 12. 15.(월) ~
12. 17.(수) 16:00까지</td><td rowspan="4"></td></tr>
<tr><td colspan="3">충원합격자 발표</td><td>2025. 12. 18.(목) ~
12. 23.(화) 18:00까지</td></tr>
<tr><td colspan="3">충원합격자 등록 마감</td><td>2025. 12. 24.(수)
16:00까지</td></tr>
<tr><td colspan="3">등록금 납부</td><td>2026. 2. 3.(화) ~
2. 5.(목) 16:00까지</td></tr>
</table>

※ 전형일정은 원서 접수 마감 후 지원자 수에 따라 변경될 수 있음

2. 입학원서 접수 안내

가. 접수기간: 2025. 9. 8.(월) 10:00 ~ 9. 12.(금) 18:00
나. 접수방법: 인터넷 접수
다. 접 수 처: 입학 홈페이지 https://ipsi.catholic.ac.kr
라. 접수절차

인터넷 원서접수 시 사진 업로드를 위하여 지원자 본인의 증명사진 파일(jpg, gif 파일형식)을 미리 준비하시기 바랍니다. (최근 3개월 이내에 촬영한 사진으로, 인물 뒤 배경이 있는 사진 또는 스냅 사진은 사용할 수 없음)

입학 홈페이지 접속
(https://ipsi.catholic.ac.kr)
▶
대입 표준공통원서 통합회원 가입 및 로그인
(기존에 가입된 지원자도 반드시 지원자 명의로 신규가입을 해야 함)
▶
원서 접수 중인 대학에서 「가톨릭대학교」 선택
▶
모집요강 및 원서접수 유의사항 숙지
▶
입학원서 작성 및 입력
▶
전형료 결제
(수험번호가 부여되면 접수가 완료된 것이며, 결제 완료 후 수정 및 취소, 전형료 환불 불가)
▶
서류제출 대상자는 제출 방법에 따라 2025. 9. 8.(월) ~ 9. 15.(월)까지 제출
국내 우편 소인까지 인정
(등기접수까지 인정)
▶
수험표를 출력하여 전형일에 신분증 지참하여 입실

※ 입학원서 접수 마감시한 [2025. 9. 12.(금) 18:00] 정각에 원서접수 사이트 접속이 차단되오니 사전에 미리 접속하여 입력 및 전형료 결제를 완료해야 하며, 마감시한까지 원서접수를 완료하지 못하여 발생하는 책임은 지원자 본인에게 있음

마. 학교생활기록부 및 대학수학능력시험 성적 온라인 제공 동의
1) 본교에 지원한 모든 수험생은 학교생활기록부 및 대학수학능력시험 성적의 온라인 자료제공에 동의한 것으로 간주합니다.
2) 학교생활기록부 온라인 제공에 동의하지 않을 경우 학교생활기록부를 서류제출 기한 내에 제출해야 하며, 제출하지 않을 시 전형 대상에서 제외됩니다.

바. 원서접수 시 유의사항
1) 전형료 결제(입금) 후 수험번호가 부여되면 접수가 완료된 것입니다.
2) **접수가 완료된 후에는 수정 및 취소, 전형료 환불이 불가능하오니 신중하게 작성하기 바랍니다.**
3) 지원자의 고의 및 과실로 인한 입학원서 접수 오류 등으로 발생하는 책임은 지원자 본인에게 있습니다.
4) 접수 시 전형명과 모집단위를 정확히 기입해야 하며 성명, 주민등록번호는 주민등록표등본 상에 기재된 내용과 같아야 합니다.
5) 제출서류에 기재된 인적사항과 실제 인적사항(성명, 주민등록번호 등)이 다른 경우, 변경 이력이 기재된 주민등록표초본을 서류제출 기간 내에 제출해야 합니다.
6) 지원자의 주소, 전화번호는 전형기간 중 사용되므로 연락이 가능한 전화, 휴대전화 등 모든 사항을 빠짐없이 기재해야 하며, 변경된 경우는 다음 연락처로 즉시 통보해야 합니다.

구분	교정	담당부서	연락처
가톨릭대학교 입학처	대표전화	입학처	02-2164-4000
자유전공학부, 인문사회계열, 자연공학계열, 약학과, 특수교육과, 바이오로직스공학부, AI의공학과, 글로벌경영대학, 음악과	성심교정	입학팀	02-2164-4587, 4528, 4044
신학과	성신교정	교학팀	02-740-9704~9705
의예과, 간호학과	성의교정	교무팀	02-3147-8126~8129

7) 원서접수 시 입력한 내용이 사실과 상이하거나 연락처 오기, 타인 연락처 기재, 전화 두절 등으로 인해 발생한 불이익에 대한 책임은 지원자 본인에게 있습니다.
8) 서류제출 대상자는 해당 서류를 제출 기한 내에 제출해야 하며, 제출하지 않을 시 전형 대상에서 제외됩니다.

3. 서류제출 공통사항

가. 제출방법: 등기우편 발송[2025. 9. 15.(월) 국내 우편 소인분까지(등기우편 접수까지 인정)]

모집단위	주소	비고
자유전공학부, 인문사회계열, 자연공학계열, 약학과, 특수교육과, 바이오로직스공학부, AI의공학과, 글로벌경영대학, 음악과	(14662) 경기도 부천시 지봉로 43 가톨릭대학교 성심교정 김수환관 K128호 입학처(입학팀)	제출서류 우측 상단에 성명, 지원 모집단위 및 수험번호 **반드시 기재**
신학과	(03083) 서울시 종로구 창경궁로 296-12 가톨릭대학교 성신교정 대학본부 교학팀	
의예과, 간호학과	(06591) 서울시 서초구 반포대로 222 가톨릭대학교 성의교정 서울성모병원 별관 1층 교무팀	

※ 제출서류는 반드시 '공통원서 접수 > 내원서 보관함 > 결제원서(접수원서) > 출력물'에서 표지를 출력한 후 봉투에 부착하여 발송

※ 세부 전형별 안내 페이지에서 제출서류를 반드시 확인

나. 공통 유의사항

1) 모든 지원자격 관련 서류(추천인 확인서 제외)는 **2025. 9. 1.(월) 이후 발급**된 것(생년월일 6자리 표기되어야 함)이어야 하며, 추후 조회하여 위조 또는 변조 사실이 발견될 경우 불합격 또는 입학이 취소됩니다. (단, 특성화고 등을 졸업한 재직자전형 재직 관련 증명서류는 원서접수 기간 중 발급)

2) 모든 서류는 원본 제출을 원칙으로 하며, 사본 제출 시 반드시 원본대조필(발급기관, 출신고교 또는 본교 입학처에서 확인)을 받은 서류를 제출해야 하며, 서류 우측 상단에 성명, 지원 모집단위 및 수험번호를 반드시 표기 바랍니다. (가톨릭지도자추천전형 추천인 확인서 제외)

3) 서류 제출 시 출력한 입학원서 1부를 함께 제출합니다.

4) 지원자격 확인 또는 전형상 필요한 경우 관련 서류를 추가로 요구할 수 있습니다.

5) 아래 사항에 해당하는 경우 각 항에 해당하는 제출서류를 서류제출 기한 내에 본교 입학처로 제출해야 합니다.

구분	제출서류
제출서류와 성명 또는 주민등록번호가 다른 지원자	주민등록표초본 1부

6) 기회균형Ⅰ전형, 기회균형Ⅱ전형 제출서류는 원본확인을 위하여 인터넷 또는 무인민원발급기에서 발급하여 주시기 바랍니다. (불가피한 경우 주민센터에서 발급 가능)

발급 서류	발급처
주민등록표등본(초본), 대학입학특별전형대상자증명서, 기초생활수급자증명서, 한부모가족증명서, 검정고시 합격/성적증명서	정부24(https://www.gov.kr)
장애인연금, 장애수당, 장애아동수당대상자증명서, 자활근로자확인서, 차상위계층확인서	복지로(https://bokjiro.go.kr)
차상위본인부담경감대상자증명서	국민건강보험공단(https://www.nhis.or.kr)
가족관계증명서, 혼인관계증명서, 입양관계증명서, 친양자입양관계증명서	전자가족관계등록시스템(https://efamily.scourt.go.kr)

7) 서류를 제출하지 않은 경우에는 전형성적에 관계없이 불합격 처리하며, 전형료는 환불하지 않습니다.

4. 전형료 및 전형료 환불

가. 전형료 및 환불금액

전형유형	전형명	전형료	1단계 불합격자 환불금액
학생부교과	• 지역균형전형<의예과 제외>	35,000원	-
	• 지역균형전형<의예과> • 농어촌학생전형(정원외)<신학과 제외> • 특성화고교졸업자전형(정원외)	40,000원	-
	• 농어촌학생전형(정원외)<신학과>	50,000원	-
학생부종합	• 잠재능력우수자면접전형 • 가톨릭지도자추천전형 • 학교장추천전형	75,000원	10,000원
	• 잠재능력우수자서류전형 • 특성화고 등을 졸업한 재직자전형(정원내·외) • 기회균형Ⅰ전형(농어촌학생, 서해5도학생, 만학도)	65,000원	-
	• 기회균형Ⅰ전형(국가보훈대상자, 한부모가족지원대상자, 기초생활수급자 및 차상위계층대상자, 자립지원 대상 아동) • 기회균형Ⅱ전형(정원외)	65,000원(면제)	-
	• 장애인 등 대상자전형(정원외)	75,000원(면제)	-
논술	• 논술전형	65,000원	-
실기/실적	• 실기우수자전형	90,000원	-

나. 전형료 환불

1) 전형료 전액 환불(접수 수수료 제외)
   - 지원자의 귀책이 없는 사유(천재지변, 질병 등)로 전형 응시가 불가능할 경우 (지원자가 증빙서류를 제출하여 본교가 인정한 경우에 한함)
   - 본교가 사전 공지 없이 전형일을 변경할 경우
2) 전형료 일부 환불
   - 1단계 전형에 불합격한 자에게는 2단계 전형료를 환불함
   - 전형료 환불은 원서접수 시 입력한 계좌번호로 입금되며, 입력오류로 인해 발생하는 불이익은 지원자 본인의 책임임

※ 단, 일괄합산전형 지원자 및 1단계 전형 합격자 중 면접 미응시자는 환불 대상에 해당하지 않음

다. 전형료 반환

1) 본교는 고등교육법 제34조의4 제5항 및 동법 시행령 제42조의3 제3항에 따라 입학전형을 마친 후 입학전형 관련 수입·지출에 따른 잔액이 발생할 경우 2026. 4. 30.(목)까지 입학전형에 응시한 사람에게 납부한 입학 전형료에 비례하여 반환할 예정입니다.
2) 입학전형료 반환 방법은 원서접수 시 아래 방법 중 하나를 선택하여야 합니다.
   - 반환대상자가 인터넷 원서접수 시 입력한 금융기관의 환불계좌로 이체
   - 본교 직접방문
3) 반환 방법 중 반환대상자가 금융기관의 환불계좌로 이체하는 방법을 선택하는 경우에는 반환할 금액에서 금융기관의 전산망 이용 비용을 차감하고 반환하며, 금융기관의 전산망을 이용하는데 드는 비용이 반환할 금액 이상이면 반환하지 않습니다.

Ⅳ. 합격자(충원합격) 발표 및 등록 안내

1. 합격자 발표 및 등록

가. 합격자 발표

구분	합격자 발표	
일시	2025. 11. 21.(금) 16:00(예정)	2025. 12. 12.(금) 16:00(예정)
해당전형	·학생부교과(농어촌학생전형)<신학과, 약학과 제외> ·학생부교과(특성화고교졸업자전형) ·학생부종합(잠재능력우수자서류전형) ·학생부종합(기회균형Ⅰ전형) ·학생부종합(기회균형Ⅱ전형)<약학과 제외> ·학생부종합(특성화고 등을 졸업한 재직자전형) ·실기우수자전형	·학생부교과(지역균형전형) ·학생부교과(농어촌학생전형)<신학과, 약학과> ·학생부종합(잠재능력우수자면접전형) ·학생부종합(가톨릭지도자추천전형) ·학생부종합(학교장추천전형) ·학생부종합(기회균형Ⅱ전형)<약학과> ·학생부종합(장애인 등 대상자전형) ·논술전형
방법	입학 홈페이지(https://ipsi.catholic.ac.kr) 공지	
유의사항	**합격 여부에 대한 개별 통보는 하지 않으므로 반드시 지원자가 입학 홈페이지를 통해 스스로 확인해야 하며, 미확인으로 인한 합격 취소 등 각종 불이익은 지원자가 감수해야 합니다.**	

나. 합격자 등록

최초 합격자 등록		등록금 납부
· 등록 기간: 2025. 12. 15.(월) ~ 12. 17.(수) 16:00까지 · 등록 방법: 입학 홈페이지(https://ipsi.catholic.ac.kr)에서 합격 확인 후 문서 등록	▶	· 납부 기간: 2026. 2. 3.(화) ~ 2. 5.(목) 16:00까지 · 납부 방법: 우리은행 가상계좌 · 납부 금액: 고지서 출력 시 확인

2. 충원합격자 발표 및 등록

구분	일정
충원합격자 발표	2025. 12. 18.(목) ~ 12. 23.(화) 18:00까지
충원합격자 등록 마감	2025. 12. 24.(수) 16:00까지
방법	충원 합격자 발표 일정 및 방법은 추후 입학 홈페이지(https://ipsi.catholic.ac.kr) 공지 예정
합격자 등록	입학 홈페이지(https://ipsi.catholic.ac.kr)에서 확인 후 합격자 등록
등록금 납부	등록금 확정 후 신입생 등록기간 [2026. 2. 3.(화) ~ 2. 5.(목) 16:00까지]에 완납해야 합니다.
유의사항	**반드시 지원자가 입학 홈페이지를 통해 스스로 확인해야 하며, 미확인으로 인한 합격 취소 등 각종 불이익은 지원자가 감수해야 합니다.**

※ 등록과 관련된 자세한 사항은 추후 '합격자 유의사항'을 통해 안내할 예정임

3. 등록 관련 사항

가. 기간 내 등록하지 않는 경우(충원 합격자 포함) 합격이 자동 취소되며, 이 경우 정시모집 및 추가모집 대학에 지원할 수 없습니다.

나. 등록금 납부에 대한 자세한 일정 및 방법에 대해서는 추후 '합격자 유의사항'에 포함되어 별도 안내할 예정입니다.

다. 전형 종료 후 모든 대학 신입생 지원, 합격, 등록 사항을 전산 검색하여 금지된 복수 지원과 이중등록 사실이 확인되면 합격을 무효로 합니다.

라. 본교에 합격하고 등록금을 납부하였으나, 등록을 포기하고 납부한 등록금을 환불받고자 하는 경우에는 반드시 환불 신청기간 내에 본교 입학 홈페이지를 통해 '등록포기 신청'을 해야 합니다.

Ⅴ. 수시모집 전형별 안내

학생부교과 | 지역균형전형

1. 모집단위 및 모집인원

모집단위	모집인원
자유전공학부	33
인문사회계열	30
국어국문학과	5
철학과	5
국사학과	5
영어영문학부	5
중국언어문화학과	5
일어일본문화학과	5
프랑스어문화학과	5
사회복지학과	5
심리학과	5
사회학과	5
경영학과	5
회계학과	5
국제학부	5
법학과	5
경제학과	5
행정학과	5
아동학과	5
특수교육과	6
자연공학계열	20

모집단위	모집인원
화학과	5
수학과	5
물리학과	5
공간디자인·소비자학과	5
의류학과	5
식품영양학과	5
컴퓨터정보공학부	5
미디어기술콘텐츠학과	5
정보통신전자공학부	5
생명공학과	5
에너지환경공학과	5
바이오메디컬화학공학과	5
의생명과학과	5
인공지능학과	5
데이터사이언스학과	5
바이오메디컬소프트웨어학과	5
바이오로직스공학부	7
AI의공학과	6
약학과	4
의예과	10
간호학과	14
계	**295**

2. 지원자격

2024년 2월 이후 국내 고등학교 졸업(예정)자로서 출신 고등학교의 추천을 받은 자

※ 3학년 1학기까지 3개 학기 이상의 교육과정을 이수하고 교과성적 산출이 가능하여야 함

※ 학교생활기록부 반영교과 중 각 교과영역에 해당하는 세부과목이 없는 경우 지원할 수 없음

※ 특성화고(종합고의 보통과 제외), 산업수요 맞춤형 고등학교(마이스터고), 영재학교, 예술고, 체육고, 방송통신고, 특수학교, 각종학교, 외국인학교, 산업체부설고등학교, 대안학교, 고등학교 학력인정 평생교육시설 출신자는 지원할 수 없음

3. 대학수학능력시험 최저학력기준

모집단위	수능 최저학력기준
전 모집단위 (약학과, 의예과, 간호학과 제외)	국어(화법과작문/언어와매체), 수학(미적분/기하/확률과통계), 영어, 사탐(1과목)/과탐(1과목) 중 **2개 영역 등급 합 7 이내**
약학과	국어(화법과작문/언어와매체), 수학(미적분/기하/확률과통계), 영어, 과탐(1과목) 중 **3개 영역 등급 합 5 이내**
의예과	국어(화법과작문/언어와매체), 수학(미적분/기하/확률과통계), 영어, 과탐(2과목 평균) 중 **4개 영역 등급 합 5 이내** 및 **한국사 4등급 이내** ※ 탐구영역 반영방법: 2과목 등급 평균을 소수점 첫째자리에서 버림하여 반영하며, 서로 다른 분야의 Ⅰ+Ⅱ 및 Ⅱ+Ⅱ 조합 중 선택(동일 분야Ⅰ+Ⅱ 응시 불인정)
간호학과	국어(화법과작문/언어와매체),수학(미적분/기하/확률과통계), 영어, 사탐(1과목)/과탐(1과목) 중 **3개 영역 등급 합 7 이내**

※ 약학과, 의예과, 간호학과는 지정한 4개 영역에 반드시 응시하여야 함
※ 탐구영역 내 별도 지정과목 없음

4. 전형방법

가. 전형요소 및 반영비율

구분	선발비율	학생부교과비율			수능 최저학력기준
		100%			
		최고점	최저점	실질반영 비율	
일괄합산	100%	100	70	30%	**적용**

※ 의예과는 인·적성면접을 실시하며, 합·불합격의 자료로만 활용함. 일정은 10쪽 참조
※ 학교생활기록부 작성 기준일 학교폭력 가해학생 조치 사항별 전형 만점기준 감점 및 부적격 처리함(6쪽 참조)

나. 학교생활기록부 반영방법: 63쪽 참조

5. 제출서류

제출 대상	구분	제출서류		제출방법		서류안내 및 방법
				온라인	등기우편	
전체 지원자	필수	학교생활기록부	온라인 제공 동의자	○	-	▪ 원서접수 시 학생부 온라인 제공 동의 ※ 온라인 제공 동의 시 별도 제출하지 않음
		학교생활기록부	온라인 제공 미동의자 및 비대상교	-	○	▪ 학생부 온라인 제공 미동의자 및 학생부 온라인 제공 비대상교 졸업(예정)자 ※ 학교생활기록부(원본대조필) 1부
		추천자 명단		○	-	▪ 대표교사 등록 및 명단 입력: 2025. 9. 15.(월) 09:00 ~ 9. 19.(금) 18:00 ▪ 고교별 추천인원 제한 없음 ▪ 제출방법: 입학 홈페이지 별도 공지
조기졸업 예정자	필수	조기졸업 관련서류		-	○	▪ 2026년 2월 국내 고등학교 조기졸업예정자는 조기졸업예정증명서 또는 조기졸업예정자 명단 1부를 서류제출 기한 내에 등기우편으로 제출 ※ 재학 고교에서 발급(고교에서 공문으로 명단 일괄 제출 가능)

※ 서류제출 공통사항: 13쪽 참조

6. 선발원칙

가. 수능최저학력기준을 충족한 자 중에서 학교생활기록부 반영교과 영역 전형 총점 성적순으로 모집인원의 100%를 최종합격자로 선발합니다.

나. 본교가 정한 지원자격 미달자는 불합격 처리합니다.

다. 합격자의 미등록 등으로 결원이 발생할 경우, 충원합격자는 최초 합격자 발표 시 미리 발표한 해당 모집단위의 예비 순위에 따라 선발합니다.

라. 지원자 미달, 미등록 또는 등록포기로 인한 미충원 인원은 정시모집(추가모집 포함) 수능(일반전형Ⅰ)에서 선발합니다. 단, 의예과 미충원 인원은 정시모집 수능(일반전형 의예과)에서 선발합니다.

7. 동점자 처리기준

모집단위	동점자 처리 순서
인문사회계열, 특수교육과	① 반영교과목 이수단위 합계 상위자 ② 반영교과별 교과성적 환산점수 고득점자 (국어 → 영어 → 사회 → 수학 → 과학 순) ③ 반영교과별 이수단위 수 상위자 (국어 → 영어 → 사회 → 수학 → 과학 순)
자연공학계열, 약학과, 바이오로직스공학부, AI의공학과, 의예과, 간호학과	① 반영교과목 이수단위 합계 상위자 ② 반영교과별 교과성적 환산점수 고득점자 (수학 → 영어 → 과학 → 국어 → 사회 순) ③ 반영교과별 이수단위 수 상위자 (수학 → 영어 → 과학 → 국어 → 사회 순)
자유전공학부	① 반영교과목 이수단위 합계 상위자 ② 공통과목·일반선택과목 반영교과 성적 우수자 ③ 진로선택과목 반영교과 성적 우수자 ④ 공통과목·일반선택과목 반영교과 이수단위 합계 상위자 ⑤ 진로선택과목 반영교과 이수단위 합계 상위자

※ 위의 동점자 처리기준에도 불구하고 동점자 발생 시에는 본교 입학전형위원회가 정하는 바에 따름

8. 추천 관련 유의사항

가. 학생부교과(지역균형전형) 지원 시 본인의 출신 고등학교와 사전협의가 반드시 필요합니다.

나. 지원자가 원서접수 후 추천을 받지 못한 경우 지원자격 미달로 처리됩니다.

다. 추천자 명단 입력 관련 안내는 2025년 9월 중 입학 홈페이지를 통해 별도 공지 예정입니다.

학생부교과 | 농어촌학생전형(정원외)

1. 모집단위 및 모집인원

모집단위	모집인원
인문사회계열	31
자연공학계열	31
약학과	2
신학과	2
계	**66**

2. 지원자격

국내 고등학교 졸업(예정)자로서 아래의 지원자격 중 어느 하나에 해당하는 자

※ 단, 신학과 지원자 중 성직지망자는 영세 후 만 3년 이상 경과한 자로서 소속 교구장 또는 수도회 장상의 추천을 받은 자에 한하며, 일반 지원자는 가톨릭 사제의 추천을 받은 남녀 가톨릭신자에 한함

※ 특수목적고등학교(과학고, 외국어고, 국제고, 예술고, 체육고, 마이스터고), 특성화고(일반고의 전문계학과 출신자 포함), 평생교육법에 따른 학력인정 평생교육시설, 검정고시, 비인가 대안학교 졸업(예정)자는 지원할 수 없음

구분	지원자격
유형 Ⅰ (6년)	학생 본인이 농어촌지역에 소재한 학교에서 중·고 전 교육과정을 이수하고 같은 기간 부·모·학생(본인) 모두가 농어촌지역에 거주한 자
유형Ⅱ (12년)	학생 본인이 농어촌지역에 소재한 학교에서 초·중·고 전 교육과정을 이수하고, 같은 기간 본인이 농어촌지역에 거주한 자

※ 농어촌지역:「지방자치법」제3조에 따른 읍·면 지역 및「도서·벽지 교육진흥법 시행규칙」제2조에 따른 도서·벽지 지역

가. 유형 Ⅰ의 학생 재학기간과 학생·부모 거주 충족 기간은 중학교 입학 일부터 고등학교 졸업 일까지, 유형 Ⅱ의 학생 재학기간과 학생 거주 충족 기간은 초등학교 입학 일부터 고등학교 졸업 일까지임

나. 재학기간과 거주기간은 연속된 연수만을 인정함(학업 중단 후 재입학할 경우에도 거주기간은 중간 단절 없이 연속되어야 함)

다. 전학 등으로 2개 이상의 학교에 재학한 경우 모두 상기 '농어촌 지역, 도서·벽지 지역 학교'에 해당해야 함

라. 행정구역 개편 등으로 '초·중·고교 재학기간 중 또는 졸업 후' 읍·면 지역이 동으로 변경 또는 도서·벽지 지역이 해제된 경우 초·중·고교 재학기간 동안 해당 지역을 읍·면 또는 도서·벽지 지역으로 인정함

마. 학생과 부모의 거주는 각각의 주민등록상 거주기록과 일치해야 함

바. 실제 거주 여부, 지원 자격 확인을 위해 추가 서류를 요청하거나 방문 또는 실사할 수 있음

사. 최종합격자는 고교 졸업일까지 반드시 상기 '농어촌 지역, 도서·벽지 지역 학교' 지역에 거주해야 하며, 이를 증빙할 수 있는 추가서류를 제출해야 함

아. 지원자격 특이자(예시)

구분	지원자격이 특이한 경우(유형 Ⅰ만 해당)
부모의 이혼	(중·고교 재학기간 중에) 부모가 이혼한 경우 이혼 전 부모의 주소지와 이혼 후 지원자 본인과 부(모)의 주소지가 농어촌지역 또는 도서·벽지이어야 함
부모의 사망	① 부모 모두가 사망한 경우에는 부모와 지원자 모두가 법률상의 사망일 이전까지의 주소지가 농어촌지역 또는 도서·벽지이어야 하며, 사망일 이후부터 지원자의 주소지가 농어촌지역 또는 도서·벽지이어야 함 ② 부(모)가 사망한 경우에는 부(모)의 법률상 사망일 이전까지의 주소지가 농어촌지역 또는 도서·벽지이어야 하며, 지원자 본인과 생존한 부(모)의 주소지가 농어촌지역 또는 도서·벽지이어야 함

※ 행정구역(읍·면)의 적용
- 고등학교(초·중학교) 재학 당시의 행정구역(읍·면) 단위를 기준으로 적용함
- 고등학교(초·중학교) 재학 중 또는 졸업 이후 읍·면이 동(洞)으로 행정구역이 개편 또는 도서·벽지 지역이 해제된 경우, 개편된 동(洞)지역을 읍·면지역 또는 도서·벽지 지역으로 인정함
- 2개 이상의 학교에서 재학한 경우에 해당 학교 모두 반드시 읍·면 지역에 소재하는 학교이어야 하나, 동일한 읍·면 지역이 아니어도 됨
- 지원자 본인 및 부모의 거주지, 재학한 학교 소재지가 동일한 읍·면 지역 또는 도서·벽지 지역이 아니어도 됨

3. 대학수학능력시험 최저학력기준

모집단위	수능 최저학력기준
전 모집단위 (약학과 제외)	**없음**
약학과	국어(화법과작문/언어와매체), 수학(미적분/기하/확률과통계), 영어, 과탐(1과목) 중 **3개 영역 등급 합 7 이내**

※ 약학과는 지정한 4개 영역에 반드시 응시하여야 함
※ 탐구영역 내 별도 지정과목 없음

4. 전형방법

가. 전형요소 및 반영비율

구분	선발비율	학생부교과비율			수능 최저학력기준
일괄합산	100%	100%			**없음** **(약학과만 적용)**
		최고점	최저점	실질반영 비율	
		100	70	30%	

※ 신학과 교리문답 추가 실시(합격/불합격 자료로만 활용). 일정은 10쪽 참조
※ 학교생활기록부 작성 기준일 학교폭력 가해학생 조치 사항별 전형 만점기준 감점 및 부적격 처리함(6쪽 참조)

나. 학교생활기록부 반영방법: 63쪽 참조

5. 제출서류

가. 공통서류

제출 대상	구분	제출서류		제출방법		서류안내 및 방법
				온라인	등기우편	
전체 지원자	필수	지원자격 확인서		-	○	▪ 본교 소정양식은 본교 입학 홈페이지에서 내려 받아 작성
		학교생활기록부	온라인 제공 동의자	○	-	▪ 2005년 2월 및 이후 졸업(예정)자는 원서접수 시 학생부 온라인 제공 동의 ※ 온라인 제공 동의 시 별도 제출하지 않음 - 단 '05.2.졸업자~'21.2.졸업자는 대입전형자료(학교생활기록부) 온라인 제공을 희망하는 경우 '대입전형자료 온라인 생성신청 시스템'에서 자료를 직접 검증·생성하여 대학에 온라인 제공 신청 가능 - 대입전형자료 온라인 생성신청 시스템 URL : apply.neis.go.kr - 대입전형자료 온라인 생성신청 기간 : 2025.8.25.(월) ~ 9.5.(금) 18:00
			온라인 제공 미동의자 및 비대상교	-	○	▪ 2005년 2월 및 이후 졸업(예정)자 중 학생부 온라인 제공 미동의자 및 학생부 온라인 제공 비대상교 졸업(예정)자 또는 2004년 2월 및 이전 졸업자 ※ 학교생활기록부(원본대조필) 1부[2025. 9. 1.(월) 이후 발급분]
		중학교 학교생활기록부		-	○	▪ 중학교 학교생활기록부 1부 ※ 원본대조필 및 학교장 직인날인

※ 서류제출 공통사항: 13쪽 참조

나. 지원자격별 서류

구분	제출서류	제출방법		서류안내 및 방법
		온라인	등기우편	
유형 I (6년)	가족관계증명서	-	○	▪ 가족관계증명서(지원자 기준) 1부
	주민등록표초본 (지원자, 부, 모)	-	○	▪ 지원자·부·모 주민등록표초본 각 1부 ※ 반드시 중·고교 재학기간 중 부모 및 학생의 모든 거주지 주소가 표기되어야 함
유형 II (12년)	초등학교 학교생활기록부	-	○	▪ 초등학교 학교생활기록부 1부 ※ 원본대조필 및 학교장 직인날인
	주민등록표초본 (지원자)	-	○	▪ 지원자 주민등록표초본 1부 ※ 반드시 초·중·고교 재학기간 중 학생의 모든 거주지 주소가 표기되어야 함

※ 서류제출 공통사항: 13쪽 참조

다. 지원자격 특이자 추가 제출서류

구분	제출서류
부모 이혼	① 부 또는 모 혼인관계증명서(지원자의 양육권자 기준) 1부 ② 지원자 본인의 기본증명서(친권자/양육권자 확인 가능하도록 발급) 1부 ③ 지원자의 양육권자가 재혼한 경우 재혼한 배우자의 주민등록표초본 1부
부(모) 또는 부모 사망	① 사망한 부(모 또는 부모)의 기본증명서 또는 제적 등본 1부 ② 생존한 부 또는 모의 혼인관계증명서 1부 ③ 지원자의 양육권자가 재혼한 경우 재혼한 배우자의 주민등록표초본 1부
입양	입양관계증명서(지원자 기준) 1부
양자	친양자입양관계증명서(지원자 기준) 1부

※ 모든 제출 서류는 2025. 9. 1.(월) 이후 발급된 것이어야 함
※ 위 서류는 읍.면.동주민센터 발행 또는 대한민국법원 전자가족관계등록시스템(https://efamily.scourt.go.kr)에서 발급 가능
※ 특이자의 경우 위 서류 외에 양육권 판결문 등 추가서류를 요구할 수 있음
※ 친권과 양육권이 경합하는 경우, 양육권을 가진 자를 기준으로 함
※ 부(또는 모)의 실종인 경우, 법률상 실종일 이후부터 생존하는 모(또는 부)를 기준으로 함

라. 신학과 추가 제출서류

제출서류	제출방법	비고
추천인 확인서	등기우편 또는 방문 제출	• '추천인 확인서'는 신학과 별도 양식 사용 • 입학처 홈페이지(https://ipsi.catholic.ac.kr) → 수시모집 → 제출서류 자료실 → '추천인 확인서' 양식을 내려 받아 작성 • 교구성직지망자는 소속 교구 성소국에서 제출하는 공문으로 대체
세례성사증명서		• 세례성사증명서 1부

※ 서류제출 공통사항: 13쪽 참조

6. 선발원칙

가. 학교생활기록부 반영교과 영역 전형 총점 성적순으로 모집인원의 100%를 최종합격자로 선발합니다. (단, 약학과는 수능최저학력기준을 충족한 자 중에서 학교생활기록부 반영교과 영역 전형총점 성적순으로 모집인원의 100%를 최종합격자로 선발)

나. 본교가 정한 지원자격 미달자는 불합격 처리합니다.

다. 합격자의 미등록 등으로 결원이 발생할 경우, 충원합격자는 최초 합격자 발표 시 미리 발표한 해당 모집단위의 예비 순위에 따라 선발합니다.

라. 지원자 미달, 미등록 또는 등록포기로 인한 미충원 인원은 정시모집(추가모집 포함) 수능(농어촌학생전형)에서 선발합니다.

7. 동점자 처리기준

모집단위	동점자 처리 순서
인문사회계열, 신학과	① 반영교과목 이수단위 합계 상위자 ② 반영교과별 교과성적 환산점수 고득점자 (국어 → 영어 → 사회 → 수학 → 과학 순) ③ 반영교과별 이수단위 수 상위자 (국어 → 영어 → 사회 → 수학 → 과학 순)
자연공학계열, 약학과	① 반영교과목 이수단위 합계 상위자 ② 반영교과별 교과성적 환산점수 고득점자 (수학 → 영어 → 과학 → 국어 → 사회 순) ③ 반영교과별 이수단위 수 상위자 (수학 → 영어 → 과학 → 국어 → 사회 순)

※ 위의 동점자 처리기준에도 불구하고 동점자 발생 시에는 본교 입학전형위원회가 정하는 바에 따름

8. 합격자 유의사항

가. 농어촌지역 또는 도서·벽지 실제 거주를 확인하기 위하여 해당 거주지역을 직접 방문하여 확인 조사를 할 수 있으며, 주소 위장 전입 등 부정한 방법으로 합격 또는 입학한 사실이 확인될 경우에는 입학한 후라도 합격 또는 입학이 취소됨

나. **<유형Ⅰ> 최종 합격자는 고교 졸업일까지 부·모·지원자 모두 농어촌지역 또는 도서·벽지에 계속 거주**하여야 함

다. **<유형Ⅱ> 최종 합격자는 고교 졸업일까지 지원자가 농어촌지역 또는 도서·벽지에 계속 거주**하여야 함

라. **졸업예정자 중 최종 등록한 합격자**(졸업자 제외)는 아래 추가서류 제출하여야 함

1) 제출서류

구분	제출서류
유형Ⅰ(6년)	• 부·모·지원자의 주민등록표초본 각 1부 (고교 졸업일까지 전적 주소지가 모두 기재된 것) • 고교 졸업증명서 1부 (고교 졸업일 필수 표시) ※ 고교 졸업일 이후 발급분에 한함
유형Ⅱ(12년)	• 지원자의 주민등록표초본 1부 (고교 졸업일까지 전적 주소지가 모두 기재된 것) • 고교 졸업증명서 1부 (고교 졸업일 필수 표시) ※ 고교 졸업일 이후 발급분에 한함

2) 제출기한: 고교 졸업 이후 2026. 2. 20.(금) 까지

3) 제출방법: 등기우편 발송

모집단위	주소	비고
전 모집단위 (신학과 제외)	(14662) 경기도 부천시 지봉로 43 가톨릭대학교 성심교정 김수환관 K128호 입학처(입학팀)	제출서류 우측 상단에 성명, 지원 모집단위 및 수험번호 반드시 기재
신학과	(03083) 서울시 종로구 창경궁로 296-12 가톨릭대학교 성신교정 대학본부 교학팀	

학생부교과 | 특성화고교졸업자전형(정원외)

1. 모집단위 및 모집인원

모집단위	모집인원
경영학과	3
회계학과	3
아동학과	3
공간디자인·소비자학과	2
의류학과	2
식품영양학과	2
컴퓨터정보공학부	2
미디어기술콘텐츠학과	2
정보통신전자공학부	2
인공지능학과	2
데이터사이언스학과	2
계	**25**

2. 지원자격

「초·중등교육법 시행령」 제91조 제1항에 따른 특성화고등학교(자연현장실습 등 체험 위주의 교육을 전문으로 실시하는 고등학교 제외)의 교육과정을 이수한 졸업(예정)자로서, 아래의 사항 중 어느 하나에 해당하는 자

가. 지원 모집단위에 해당하는 특성화고교 동일계열 기준학과를 이수한 자

나. 지원 모집단위에 해당하는 특성화고교 동일계열 기준학과를 이수하지 않았으나, 특성화고등학교에서 지원 모집단위와 관련된 전문교과를 30단위 이상 이수한 자

※ 특성화고등학교는 특성화고 및 특성화고와 같은 교육과정을 운영하는 일반고(종합고 포함)를 의미함

※ 산업수요 맞춤형 고등학교(마이스터고), 평생교육법에 따른 학력인정 평생교육시설 졸업(예정)자는 지원할 수 없음

3. 대학수학능력시험 최저학력기준: 없음

4. 전형방법

가. 전형요소 및 반영비율

구분	선발비율	학생부 교과 비율			수능 최저학력기준
		100%			
일괄합산	100%	최고점	최저점	실질반영 비율	없음
		100	70	30%	

※ 학교생활기록부 작성 기준일 학교폭력 가해학생 조치 사항별 전형 만점기준 감점 및 부적격 처리함(6쪽 참조)

나. 학교생활기록부 반영방법: 63쪽 참조

5. 제출서류

<table>
<tr><th rowspan="2">제출 대상</th><th rowspan="2">구분</th><th colspan="2" rowspan="2">제출서류</th><th colspan="2">제출방법</th><th rowspan="2">서류안내 및 방법</th></tr>
<tr><th>온라인</th><th>등기우편</th></tr>
<tr><td rowspan="2">고등학교 졸업 (예정)자</td><td rowspan="2">필수</td><td rowspan="2">학교생활기록부</td><td>온라인 제공 동의자</td><td>○</td><td>-</td><td>▪ 2005년 2월 및 이후 졸업(예정)자는 원서접수 시 학생부 온라인 제공 동의
※ 온라인 제공 동의 시 별도 제출하지 않음
- 단 '05.2.졸업자~'21.2.졸업자는 대입전형자료(학교생활기록부) 온라인 제공을 희망하는 경우 '대입전형자료 온라인 생성신청 시스템'에서 자료를 직접 검증·생성하여 대학에 온라인 제공 신청 가능
- 대입전형자료 온라인 생성신청 시스템 URL : apply.neis.go.kr
- 대입전형자료 온라인 생성신청 기간 : 2025.8.25.(월) ~ 9.5.(금) 18:00</td></tr>
<tr><td>온라인 제공 미동의자 및 비대상교</td><td>-</td><td>○</td><td>▪ 2005년 2월 및 이후 졸업(예정)자 중 학생부 온라인 제공 미동의자 또는 2004년 2월 및 이전 졸업자
※ 학교생활기록부(원본대조필) 1부[2025. 9. 1.(월) 이후 발급분]</td></tr>
<tr><td>조기 졸업 예정자</td><td>필수</td><td colspan="2">조기졸업관련 서류</td><td>-</td><td>○</td><td>▪ 2026년 2월 국내 고등학교 조기졸업예정자는 조기졸업예정증명서 또는 조기졸업예정자 명단 1부를 서류제출 기한 내에 등기우편으로 제출
※ 재학 고교에서 발급(고교에서 공문으로 명단 일괄 제출 가능)</td></tr>
</table>

※ 서류제출 공통사항: 13쪽 참조

6. 선발원칙

가. 학교생활기록부 반영교과 영역 전형 총점 성적순으로 모집인원의 100%를 최종합격자로 선발합니다.

나. 본교가 정한 지원자격 미달자는 불합격 처리합니다.

다. 합격자의 미등록 등으로 결원이 발생할 경우, 충원합격자는 최초 합격자 발표 시 미리 발표한 해당 모집단위의 예비 순위에 따라 선발합니다.

라. 지원자 미달, 미등록 또는 등록포기로 인한 미충원 인원은 정시모집(추가모집 포함) 수능(특성화고교졸업자전형)에서 선발합니다.

7. 동점자 처리기준

모집단위	동점자 처리 순서
경영학과, 회계학과, 아동학과	① 전과목 이수단위 합계 상위자 ② 교과별 교과성적 환산점수 고득점자 (국어 → 영어 → 사회 → 수학 → 과학 순) ③ 교과별 이수단위 수 상위자 (국어 → 영어 → 사회 → 수학 → 과학 순)
공간디자인·소비자학과, 의류학과, 식품영양학과, 컴퓨터정보공학부, 미디어기술콘텐츠학과, 정보통신전자공학부, 인공지능학과, 데이터사이언스학과	① 전과목 이수단위 합계 상위자 ② 교과별 교과성적 환산점수 고득점자 (수학 → 영어 → 과학 → 국어 → 사회 순) ③ 교과별 이수단위 수 상위자 (수학 → 영어 → 과학 → 국어 → 사회 순)

※ 위의 동점자 처리기준에도 불구하고 동점자 발생 시에는 본교 입학전형위원회가 정하는 바에 따름

8. 합격자 유의사항

가. 특성화고교졸업자전형의 **졸업예정자 중 최종 등록한 합격자(졸업자 제외)는 고교 졸업증명서(고교 졸업일 필수 표시)를 2026. 2. 20.(금)까지 입학처로 제출하여야 합니다.** 이외에도 사실 확인에 필요한 서류를 추가로 요청할 수 있습니다.

나. 특성화고교졸업자전형의 경우 자격 진위여부를 확인하기 위하여 해당 고교에 직접 연락 혹은 방문하여 확인 조사를 할 수 있으며, 부정한 방법으로 합격 또는 입학한 사실이 확인될 경우에는 입학한 후라도 합격 또는 입학이 취소됩니다.

9. 모집단위별 기준학과

모집 단위	동일계열 인정 기준	2021년 2월 이후 졸업(예정)자	2020년 2월 및 이전 졸업자
경영학과 / 회계학과	기준학과	경영·사무과, 재무·회계과, 유통과, 금융과, 판매과, 디자인과, 문화콘텐츠학과, 미용과, 관광·레저과, 방송·통신과, 정보컴퓨터과, 농업과, 원예과, 산림자원과, 동물자원과, 농업기계과, 농업토목과, 해양생산과, 수산양식과, 해양레저과	동물자원과, 산림자원과, 농업토목과, 농업기계과, 농산물유통정보과, 디자인과, 경영정보과, 회계정보과, 무역정보과, 유통정보과, 정보처리과, 콘텐츠개발과, 전자상거래과, 상업디자인과, 관광경영과, 금융정보과, 해양생산과, 수산양식과, 자영수산과, 해양레저산업과, 항만물류과, 해양정보과, 관광과, 복지서비스과, 미용과
	전문교과 (30단위 이상 이수)	2015 개정 교육과정 총론 기준 **'경영·금융', '디자인·문화 콘텐츠', '미용·관광·레저', '정보·통신', '농림·수산 해양'** 교과(군)	2009 개정 교육과정 총론 기준 **'상업정보'** 교과(군)
아동학과	기준학과	경영·사무과, 재무·회계과, 유통과, 금융과, 판매과, 보육과, 사회복지과, 보건간호과, 디자인과, 문화콘텐츠과, 인쇄·출판과	디자인과, 인쇄과, 경영정보과, 회계정보과, 무역정보과, 유통정보과, 정보처리과, 콘텐츠개발과, 전자상거래과, 상업디자인과, 관광경영과, 금융정보과, 보육과, 간호과, 복지서비스과
	전문교과 (30단위 이상 이수)	2015 개정 교육과정 총론 기준 **'경영·금융', '보건·복지', '디자인·문화 콘텐츠'** 교과(군)	2009 개정 교육과정 총론 기준 **'상업정보', '가사·실업'** 교과(군)
공간디자인·소비자학과	기준학과	경영·사무과, 재무·회계과, 유통과, 금융과, 판매과, 디자인과, 문화콘텐츠과, 토목과, 건축시공과, 조경과, 인쇄·출판과, 공예과	조경과, 토목과, 건축과, 디자인과, 인쇄과, 컴퓨터게임과, 만화·애니메이션과, 영상제작과, 경영정보과, 회계정보과, 무역정보과, 유통정보과, 정보처리과, 콘텐츠개발과, 전자상거래과, 상업디자인과, 관광경영과, 금융정보과, 실내디자인과
	전문교과 (30단위 이상 이수)	2015 개정 교육과정 총론 기준 **'경영·금융', '디자인·문화 콘텐츠', '건설', '인쇄·출판·공예'** 교과(군)	2009 개정 교육과정 총론 기준 **'공업', '상업정보'** 교과(군)
의류학과	기준학과	경영·사무과, 재무·회계과, 유통과, 금융과, 판매과, 디자인과, 문화콘텐츠과, 미용과, 섬유과, 의류과, 방송·통신과, 정보컴퓨터과, 인쇄·출판과, 공예과	디자인과, 섬유과, 인쇄과, 만화애니메이션과, 경영정보과, 회계정보과, 무역정보과, 유통정보과, 정보처리과, 콘텐츠개발과, 전자상거래과, 상업디자인과, 금융정보과, 의상과, 미용과
	전문교과 (30단위 이상 이수)	2015 개정 교육과정 총론 기준 **'경영·금융', '디자인·문화 콘텐츠', '섬유·의류', '정보·통신', '인쇄·출판·공예'** 교과(군)	2009 개정 교육과정 총론 기준 **'상업정보'** 교과(군)
식품영양학과	기준학과	미용과, 관광·레저과, 조리·식음료과, 화학공업과, 식품가공과, 농업과, 원예과, 산림자원과, 동물자원과, 농업기계과, 농업토목과, 해양생산과, 수산양식과, 해양레저과	식물자원과, 동물자원과, 산림자원과, 농업토목과, 농업기계과, 식품가공과, 농산물유통정보과, 환경·관광농업과, 생명공학기술과, 화학공업과, 식품공업과, 관광경영과, 해양생산과, 수산양식과, 자영수산과, 수산식품과, 해양레저산업과, 조리과, 관광과, 미용과
	전문교과 (30단위 이상 이수)	2015 개정 교육과정 총론 기준 **'미용·관광·레저', '음식조리', '화학공업', '식품가공', '농림·수산해양'** 교과(군)	2009 개정 교육과정 총론 기준 **'농생명산업', '공업', '가사·실업'** 교과(군)
컴퓨터 정보공학부 / 정보통신 전자공학부 / 인공지능학과 / 데이터 사이언스학과	기준학과	경영·사무과, 재무·회계과, 유통과, 금융과, 판매과, 디자인과, 문화콘텐츠과, 토목과, 기계과, 냉동공조과, 자동차과, 조선과, 항공과, 금속재료과, 세라믹과, 산업설비과, 화학공업과, 섬유과, 전기과, 전자과, 방송·통신과, 정보컴퓨터과	기계과, 전자기계과, 금속재료과, 전기과, 전자과, 통신과, 컴퓨터응용과, 토목과, 건축과, 디자인과, 화학공업과, 환경공업과, 세라믹과, 식품공업과, 섬유과, 인쇄과, 자동차과, 조선과, 항공과, 컴퓨터게임과, 만화·애니메이션과, 영상제작과, 경영정보과, 회계정보과, 무역정보과, 유통정보과, 정보처리과, 콘텐츠개발과, 전자상거래과, 상업디자인과, 금융정보과, 냉동공조과, 전자통신과, 항만물류과, 해양정보과
	전문교과 (30단위 이상 이수)	2015 개정 교육과정 총론 기준 **'경영·금융', '디자인·문화 콘텐츠', '기계', '재료', '화학공업', '전기·전자', '정보·통신'** 교과(군)	2009 개정 교육과정 총론 기준 **'공업', '상업정보'** 교과(군)
미디어기술 콘텐츠학과	기준학과	경영·사무과, 재무·회계과, 유통과, 금융과, 판매과, 디자인과, 문화콘텐츠과, 기계과, 냉동공조과, 자동차과, 조선과, 항공과, 화학공업과, 전기과, 전자과, 방송·통신과, 정보컴퓨터과, 인쇄·출판과, 공예과	기계과, 전기과, 전자과, 통신과, 컴퓨터응용과, 디자인과, 화학공업과, 세라믹과, 인쇄과, 자동차과, 조선과, 항공과, 컴퓨터게임과, 만화·애니메이션과, 영상제작과, 경영정보과, 회계정보과, 무역정보과, 유통정보과, 정보처리과, 콘텐츠개발과, 전자상거래과, 상업디자인과, 관광경영과, 금융정보과, 냉동공조과, 전자통신과, 항만물류과, 해양정보과
	전문교과 (30단위 이상 이수)	2015 개정 교육과정 총론 기준 **'경영·금융', '디자인·문화 콘텐츠', '기계', '화학공업', '전기·전자', '정보·통신', 인쇄·출판·공예** 교과(군)	2009 개정 교육과정 총론 기준 **'공업', 상업정보'** 교과(군)

※ 동일계열 전문교과 이수단위 인정에 대한 특이사항은 본교 입학전형위원회에서 결정함

※ 동일계열 심사 결과 동일계열로 판단되지 않을 경우 지원자격 미달로 처리함

학생부종합 | 잠재능력우수자서류전형

1. 모집단위 및 모집인원

모집단위	모집인원
인문사회계열	14
국어국문학과	4
철학과	4
국사학과	4
영어영문학부	11
중국언어문화학과	5
일어일본문화학과	5
프랑스어문화학과	9
사회복지학과	5
심리학과	8
사회학과	5
경영학과	9
회계학과	9
국제학부	12
법학과	4
경제학과	5
행정학과	4
아동학과	4

모집단위	모집인원
자연공학계열	9
화학과	5
수학과	5
물리학과	5
공간디자인·소비자학과	5
의류학과	5
식품영양학과	5
컴퓨터정보공학부	11
미디어기술콘텐츠학과	6
정보통신전자공학부	11
생명공학과	7
에너지환경공학과	5
바이오메디컬화학공학과	8
의생명과학과	6
인공지능학과	6
데이터사이언스학과	6
바이오메디컬소프트웨어학과	4
바이오로직스공학부	11
AI의공학과	9
계	**250**

2. 지원자격

고등학교 졸업(예정)자 또는 법령에 의하여 고등학교 졸업 동등 이상의 학력이 있다고 인정된 자

3. 대학수학능력시험 최저학력기준: 없음

4. 전형방법

가. 전형요소 및 반영비율

구분	선발비율	서류종합평가		
일괄합산	100%	100%		
		최고	최저	실질반영비율
		100	0	100%

※ 학교생활기록부 작성 기준일 학교폭력 가해학생 조치 사항별 전형 만점기준 감점 및 부적격 처리함(6쪽 참조)

나. 서류종합평가

평가자료	평가요소 및 비율(%)		평가방법	평가자 구성
학생부	학업역량	40	학생부에 나타난 지원자의 인재 역량을 평가요소에 따라 종합·정성평가	지원자 1인에 대해 2인의 입학사정관이 독립평가
	진로역량	40		
	공동체역량	20		

다. 학생부종합전형 안내: 74쪽 참조

5. 제출서류

가. 공통서류

제출 대상	구분	제출서류		제출방법		서류안내 및 방법
				온라인	등기우편	
전체 지원자	필수	학교생활기록부	온라인 제공 동의자	○	-	▪ 2005년 2월 및 이후 졸업(예정)자는 원서접수 시 학생부 온라인 제공 동의 ※ 온라인 제공 동의 시 별도 제출하지 않음 - 단 '05.2.졸업자~'21.2.졸업자는 대입전형자료(학교생활기록부) 온라인 제공을 희망하는 경우 '대입전형자료 온라인 생성신청 시스템'에서 자료를 직접 검증·생성하여 대학에 온라인 제공 신청 가능 - 대입전형자료 온라인 생성신청 시스템 URL : apply.neis.go.kr - 대입전형자료 온라인 생성신청 기간 : 2025.8.25.(월) ~ 9.5.(금) 18:00
			온라인 제공 미동의자 및 비대상교	-	○	▪ 2005년 2월 및 이후 졸업(예정)자 중 학생부 온라인 제공 미동의자 및 학생부 온라인 제공 비대상교 졸업(예정)자 또는 2004년 2월 및 이전 졸업자 ※ 학교생활기록부(원본대조필) 1부[2025. 9. 1.(월) 이후 발급분] ※ 국외 고등학교 재학 사실이 있는 자는 국외 고등학교 학교생활기록부 또는 성적증명서를 추가로 제출할 수 있음
조기 졸업 예정자	필수	조기졸업 관련서류		-	○	▪ 2026년 2월 국내 고등학교 조기졸업예정자는 조기졸업예정증명서 또는 조기졸업예정자 명단 1부를 서류제출 기한 내에 등기우편으로 제출 ※ 재학 고교에서 발급(고교에서 공문으로 명단 일괄 제출 가능)
검정고시 합격자	필수	검정고시 대입전형자료	온라인 제공 동의자	○	-	▪ 2017년 1회차 ~ 2025년 1회차 고등학교 졸업학력 검정고시 합격자 중, 대입전형자료 온라인 제공 동의자는 별도 서류 제출하지 않음 ※ 나이스(www.neis.go.kr)를 통해 본인자료 확인 및 신청 **※ 검정고시 대입전형자료 온라인 제공 신청 안내(76쪽 참조)**
			온라인 제공 미신청자	-	○	▪ 검정고시 대입전형자료 온라인 제공 미신청자 또는 2016년 및 이전 고등학교 졸업학력 검정고시 합격자는 아래 서류 원본을 등기우편으로 제출 ① 검정고시 합격증명서 1부 ② 검정고시 성적증명서 1부
	선택	학교생활기록부		-	○	▪ 고등학교 재학기간이 있는 자는 아래 서류를 추가로 제출할 수 있음 - 국내 고등학교 학교생활기록부(원본대조필) 1부 [2025. 9. 1.(월) 이후 발급분]
		학생부 미보유자 대체 서식		○	○	▪ 「학생부 미보유자 대체서식」을 원서접수 사이트에서 온라인 입력[증빙자료 원본은 별도 우편 제출] ※ 학생부 미보유자 대체 서식에 기재되어 있는 유의사항을 반드시 확인

제출 대상	구분	제출서류	제출방법		서류안내 및 방법
			온라인	등기우편	
국외 고등학교 졸업 (예정)자	필수	국외고 대입전형자료	-	○	▪ 국외 고등학교 졸업(예정)자는 아래 서류 원본을 등기우편으로 제출 ① 국외 고등학교 생활기록부 또는 성적증명서 원본 1부 ② 국외 고등학교 졸업(예정)증명서 또는 졸업장(Diploma) 원본 1부 **※ 국외 고등학교 졸업(예정)자 서류 제출 유의사항(76쪽 참조)**
	선택	학교생활기록부	-	○	▪ 국내 고등학교 재학기간이 있는 자는 아래 서류를 추가로 제출할 수 있음 - 국내 고등학교 학교생활기록부(원본대조필) 1부 [2025. 9. 1.(월) 이후 발급분]
		학생부 미보유자 대체 서식	○	○	▪ 국외 고등학교 졸업(예정)자 중 학교생활기록부가 없는 고등학교 졸업(예정)자의 경우 「학생부 미보유자 대체서식」을 원서접수 사이트에서 온라인 입력[증빙자료 원본은 별도 우편 제출] ※ 학생부 미보유자 대체 서식에 기재되어 있는 유의사항을 반드시 확인 ※ (교육부인가) 재외 한국학교 졸업(예정)자 제외

※ 서류제출 공통사항: 13쪽 참조

6. 선발원칙

가. 서류종합평가 총점 순으로 최종합격자를 선발합니다.

나. 본교가 정한 지원자격 미달자는 불합격 처리합니다.

다. 합격자의 미등록 등으로 결원이 발생할 경우, 충원합격자는 최초 합격자 발표 시 미리 발표한 해당 모집단위의 예비 순위에 따라 선발합니다.

라. 지원자 미달, 미등록 또는 등록포기로 인한 미충원 인원은 정시모집(추가모집 포함) 수능(일반전형Ⅰ)에서 선발합니다.

7. 동점자 처리기준

구분	모집단위	동점자 처리 순서
일괄 합산	전 모집단위	① 서류종합평가 학업역량 영역 우수자 ② 서류종합평가 진로역량 영역 우수자 ③ 서류종합평가 공동체역량 영역 우수자

※ 위의 동점자 처리기준에도 불구하고 동점자 발생 시에는 본교 입학전형위원회가 정하는 바에 따름

학생부종합 | 잠재능력우수자면접전형

1. 모집단위 및 모집인원

모집단위	모집인원
국어국문학과	5
철학과	5
국사학과	6
영어영문학부	10
중국언어문화학과	6
일어일본문화학과	6
사회복지학과	6
심리학과	8
사회학과	5
경영학과	9
회계학과	9
국제학부	10
법학과	5
경제학과	6
행정학과	5
아동학과	5
특수교육과	12
신학과	30

모집단위	모집인원
화학과	6
수학과	6
물리학과	6
공간디자인·소비자학과	5
의류학과	5
식품영양학과	5
컴퓨터정보공학부	10
미디어기술콘텐츠학과	6
정보통신전자공학부	10
생명공학과	6
에너지환경공학과	6
바이오메디컬화학공학과	9
의생명과학과	6
인공지능학과	6
데이터사이언스학과	5
바이오메디컬소프트웨어학과	5
계	**250**

2. 지원자격

고등학교 졸업(예정)자 또는 법령에 의하여 고등학교 졸업 동등 이상의 학력이 있다고 인정된 자

※ 단, 신학과 지원자 중 성직 지망자는 영세 후 만 3년 이상 경과한 자로서 소속 교구장 또는 수도회 장상의 추천을 받은 자에 한하며, 일반 지원자는 가톨릭 사제의 추천을 받은 남녀 가톨릭신자에 한함

3. 대학수학능력시험 최저학력기준: 없음

4. 전형방법

가. 전형요소 및 반영비율

구분	선발비율	서류종합평가			면접평가		
1단계	400%	100%			-		
		최고	최저	실질 반영비율			
		100	0	100%			
2단계	100%	70%			30%		
		최고	최저	실질 반영비율	최고	최저	실질 반영비율
		70	0	70%	30	0	30%

※ 학교생활기록부 작성 기준일 학교폭력 가해학생 조치 사항별 전형 만점기준 감점 및 부적격 처리함(6쪽 참조)

나. 서류종합평가

평가자료	평가요소 및 비율(%)		평가방법	평가자 구성
학생부	학업역량	40	학생부에 나타난 지원자의 인재 역량을 평가요소에 따라 종합·정성평가	지원자 1인에 대해 2인의 입학사정관이 독립평가
	진로역량	40		
	공동체역량	20		

※ 국외고 졸업(예정)자 및 검정고시 합격자는 해당 제출서류에 대한 종합적인 정성평가

다. 면접평가

대상	평가자료	평가요소 및 비율(%)		평가방법	평가자 구성
1단계 합격자	학생부	학업역량	30	지원자 제출서류 내용의 진실성 및 가치를 확인하기 위한 10분 내외 개별 면접	지원자 1인에 대해 2인 이상의 평가위원이 독립평가
		진로역량	50		
		공동체역량	20		

라. 학생부종합전형 안내: 74쪽 참조

5. 제출서류

가. 공통서류

제출 대상	구분	제출서류		제출방법		서류안내 및 방법
				온라인	등기우편	
전체 지원자	필수	학교생활기록부	온라인 제공 동의자	○	-	▪ 2005년 2월 및 이후 졸업(예정)자는 원서접수 시 학생부 온라인 제공 동의 ※ 온라인 제공 동의 시 별도 제출하지 않음 - 단 '05.2.졸업자~'21.2.졸업자는 대입전형자료(학교생활기록부) 온라인 제공을 희망하는 경우 '대입전형자료 온라인 생성신청 시스템'에서 자료를 직접 검증·생성하여 대학에 온라인 제공 신청 가능 - 대입전형자료 온라인 생성신청 시스템 URL : apply.neis.go.kr - 대입전형자료 온라인 생성신청 기간 : 2025.8.25.(월) ~ 9.5.(금) 18:00
			온라인 제공 미동의자 및 비대상교	-	○	▪ 2005년 2월 및 이후 졸업(예정)자 중 학생부 온라인 제공 미동의자 및 학생부 온라인 제공 비대상교 졸업(예정)자 또는 2004년 2월 및 이전 졸업자 ※ 학교생활기록부(원본대조필) 1부[2025. 9. 1.(월) 이후 발급분] ※ 국외 고등학교 재학 사실이 있는 자는 국외 고등학교 학교생활기록부 또는 성적증명서를 추가로 제출할 수 있음
조기 졸업 예정자	필수	조기졸업 관련서류		-	○	▪ 2026년 2월 국내 고등학교 조기졸업예정자는 조기졸업예정증명서 또는 조기졸업예정자 명단 1부를 서류제출 기한 내에 등기우편으로 제출 ※ 재학 고교에서 발급(고교에서 공문으로 명단 일괄 제출 가능)
검정고시 합격자	필수	검정고시 대입전형자료	온라인 제공 동의자	○	-	▪ 2017년 1회차 ~ 2025년 1회차 고등학교 졸업학력 검정고시 합격자 중, 대입전형자료 온라인 제공 동의자는 별도 서류 제출하지 않음 ※ 나이스(www.neis.go.kr)를 통해 본인자료 확인 및 신청 **※ 검정고시 대입전형자료 온라인 제공 신청 안내(76쪽 참조)**
			온라인 제공 미신청자	-	○	▪ 검정고시 대입전형자료 온라인 제공 미신청자 또는 2016년 및 이전 고등학교 졸업학력 검정고시 합격자는 아래 서류 원본을 등기우편으로 제출 ① 검정고시 합격증명서 1부 ② 검정고시 성적증명서 1부
	선택	학교생활기록부		-	○	▪ 고등학교 재학기간이 있는 자는 아래 서류를 추가로 제출할 수 있음 - 국내 고등학교 학교생활기록부(원본대조필) 1부 [2025. 9. 1.(월) 이후 발급분]
		학생부 미보유자 대체 서식		○	○	▪ 「학생부 미보유자 대체서식」을 원서접수 사이트에서 온라인 입력 [증빙자료 원본은 별도 우편 제출] ※ 학생부 미보유자 대체 서식에 기재되어 있는 유의사항을 반드시 확인

제출 대상	구분	제출서류	제출방법		서류안내 및 방법
			온라인	등기우편	
국외 고등학교 졸업 (예정)자	필수	국외고 대입전형자료	-	○	▪ 국외 고등학교 졸업(예정)자는 아래 서류 원본을 등기우편으로 제출 ① 국외 고등학교 생활기록부 또는 성적증명서 원본 1부 ② 국외 고등학교 졸업(예정)증명서 또는 졸업장(Diploma) 원본 1부 **※ 국외 고등학교 졸업(예정)자 서류 제출 유의사항(76쪽 참조)**
	선택	학교생활기록부	-	○	▪ 고등학교 재학기간이 있는 자는 아래 서류를 추가로 제출할 수 있음 - 국내 고등학교 학교생활기록부(원본대조필) 1부 [2025. 9. 1.(월) 이후 발급분]
		학생부 미보유자 대체 서식	○	○	▪ 국외 고등학교 졸업(예정)자 중 학교생활기록부가 없는 고등학교 졸업(예정)자의 경우 「학생부 미보유자 대체서식」을 원서접수 사이트에서 온라인 입력[증빙자료 원본은 별도 우편 제출] ※ 학생부 미보유자 대체 서식에 기재되어 있는 유의사항을 반드시 확인 ※ (교육부인가) 재외 한국학교 졸업(예정)자 제외

※ 서류제출 공통사항: 13쪽 참조

나. 신학과 추가 제출서류

제출서류	제출방법	비고
추천인 확인서	등기 우편 또는 방문 제출	• '추천인 확인서'는 신학과 별도 양식 사용 • 입학처 홈페이지(https://ipsi.catholic.ac.kr) → 수시모집 → 제출서류 자료실 → '추천인 확인서' 양식을 내려 받아 작성 • 교구성직지망자는 소속 교구 성소국에서 제출하는 공문으로 대체
세례성사증명서		• 세례성사증명서 1부

※ 서류제출 공통사항: 13쪽 참조

6. 선발원칙

구분	선발방법
1단계	서류종합평가 100%로 모집인원의 4배수 선발. 단, 합격선의 동점자는 모두 1단계 합격자로 선발
2단계	1단계 성적 70%와 면접평가 30%를 합산하여 총점 순으로 최종합격자를 선발

가. 본교가 정한 지원자격 미달자는 불합격 처리합니다.

나. 합격자의 미등록 등으로 결원이 발생할 경우, 충원합격자는 최초 합격자 발표 시 미리 발표한 해당 모집단위의 예비 순위에 따라 선발합니다.

다. 지원자 미달, 미등록 또는 등록포기로 인한 미충원 인원은 정시모집(추가모집 포함) 수능(일반전형Ⅰ)에서 선발합니다. 단, 신학과 미충원 인원은 정시모집 수능(성신특별전형)에서 선발합니다.

7. 동점자 처리기준

구분	모집단위	동점자 처리 순서
1단계	전 모집단위	합격선의 동점자는 모두 1단계 합격자로 선발
2단계	전 모집단위	① 면접평가 진로역량 영역 우수자 ② 면접평가 학업역량 영역 우수자 ③ 면접평가 공동체역량 영역 우수자 ④ 서류종합평가 총점 우수자 ⑤ 서류종합평가 학업역량 영역 우수자 ⑥ 서류종합평가 진로역량 영역 우수자 ⑦ 서류종합평가 공동체역량 영역 우수자

※ 위의 동점자 처리기준에도 불구하고 동점자 발생 시에는 본교 입학전형위원회가 정하는 바에 따름

학생부종합 | 가톨릭지도자추천전형

1. 모집단위 및 모집인원

모집단위	모집인원
영어영문학부	2
중국언어문화학과	2
일어일본문화학과	2
사회복지학과	2
심리학과	2
경영학과	2
회계학과	2
국제학부	2
경제학과	2

모집단위	모집인원
컴퓨터정보공학부	2
미디어기술콘텐츠학과	2
정보통신전자공학부	2
바이오메디컬화학공학과	2
의예과	2
신학과	17
계	**45**

2. 지원자격

모집단위		지원자격
전 모집단위 (신학과 제외)		국내 고등학교 졸업(예정)자로서 아래의 ①항 또는 ②항에 해당되는 자 ① 가톨릭 사제 또는 현직 수도회 장상(총원장, 관구장, 지부장) 또는 출신 가톨릭계 고등학교 장의 추천을 받은 자(※ 지원자의 종교나 신앙과는 무관함) ② 교회법에서 인정하는 첫 서원자 이상의 수도자(수사, 수녀) 중 소속 수도회 장상의 추천을 받은 자 (※ 단, 한 수도회에서 다수의 지원자를 추천 가능하나 모집단위별로는 1명만 추천 가능하며, 수도자는 의예과에 지원 불가함)
신학과	**수도자**	다음 자격을 모두 갖춘 자 ① 고등학교 졸업(예정)자 또는 법령에 의하여 고등학교 졸업 동등 이상의 학력이 있다고 인정된 자 ② 소속 수도회 장상의 추천을 받은 수도자
	대학수료자	다음 자격을 모두 갖춘 자 ① 국내·외 정규 4년제 대학(방송통신대학, 산업대학 포함)에서 2년 이상 수료한 자 및 전문대학 졸업(예정)자 또는 법령에 의하여 전문대학 졸업 동등 이상의 학력이 있다고 인정된 자. 단, 교구 성직지망자는 국내·외 정규 4년제 대학(방송통신대학, 산업대학 포함) 졸업(예정)자 및 이와 동등 이상의 학력이 있다고 인정되는 자 ② 성직지망자는 영세 후 만 3년 이상 경과한 자로서 소속 교구장 또는 수도회 장상의 추천을 받은 자에 한하며, 일반지원자는 가톨릭 사제의 추천을 받은 남녀 가톨릭신자에 한함
	교구추천자	다음 자격을 모두 갖춘 자 ① 고등학교 졸업 후 만 3년이 경과한 자 ② 교구사제 지망 학생으로서 영세 후 만 5년 이상 경과한 자 ③ 사제직에 적합한 인성과 품성, 학업능력을 갖추었다고 인정되어 소속 교구장의 특별추천을 받은 자
	만학도	다음 자격을 모두 갖춘 자 ① 고등학교 졸업(예정)자 또는 법령에 의하여 고등학교 졸업 동등 이상의 학력이 있다고 인정된 자 ② 2026년 3월 1일 기준으로 만30세 이상인 자로서 가톨릭 사제의 추천을 받은 남녀 가톨릭 신자. 단, 성직지망자와 수도자는 지원할 수 없음

3. 대학수학능력시험 최저학력기준: 없음

4. 전형방법

가. 전형요소 및 반영비율

구분	선발비율	서류종합평가			면접평가		
1단계	400%	100%			-		
		최고	최저	실질반영 비율			
		100	0	100%			
2단계	100%	70%			30%		
		최고	최저	실질반영 비율	최고	최저	실질반영 비율
		70	0	70%	30	0	30%

※ 신학과 교리문답 추가 실시(합격/불합격 자료로만 활용). 일정은 10쪽 참조
※ 학교생활기록부 작성 기준일 학교폭력 가해학생 조치 사항별 전형 만점기준 감점 및 부적격 처리함(6쪽 참조)

나. 서류종합평가

평가자료	평가요소 및 비율(%)		평가방법	평가자 구성
학생부	학업역량	40	학생부에 나타난 지원자의 인재 역량을 평가요소에 따라 종합·정성평가	지원자 1인에 대해 2인의 입학사정관이 독립평가
	진로역량	40		
	공동체역량	20		

다. 면접평가

대상	평가자료	평가요소 및 비율(%)		평가방법	평가자 구성
1단계 합격자	학생부	학업역량	30	지원자 제출서류 내용의 진실성 및 가치를 확인하기 위한 10분 내외 개별 면접 **(단, 의예과는 인·적성면접을 포함하여 개인별 20분 내외의 면접평가. 상황숙지를 위한 시간은 별도로 부여할 수 있음)**	지원자 1인에 대해 2인 이상의 평가위원이 독립평가
		진로역량	50		
		공동체역량	20		

라. 학생부종합전형 안내: 74쪽 참조

5. 제출서류

가. 공통서류

제출 대상	구분	제출서류		제출방법		서류안내 및 방법
				온라인	등기우편	
전체 지원자	필수	학교생활기록부	온라인 제공 동의자	○	-	▪ 2005년 2월 및 이후 졸업(예정)자는 원서접수 시 학생부 온라인 제공 동의 ※ 온라인 제공 동의 시 별도 제출하지 않음 - 단 '05.2.졸업자~'21.2.졸업자는 대입전형자료(학교생활기록부) 온라인 제공을 희망하는 경우 '대입전형자료 온라인 생성신청 시스템'에서 자료를 직접 검증·생성하여 대학에 온라인 제공 신청 가능 - 대입전형자료 온라인 생성신청 시스템 URL : apply.neis.go.kr - 대입전형자료 온라인 생성신청 기간 : 2025.8.25.(월) ~ 9.5.(금) 18:00
			온라인 제공 미동의자 및 비대상교	-	○	▪ 2005년 2월 및 이후 졸업(예정)자 중 학생부 온라인 제공 미동의자 및 학생부 온라인 제공 비대상교 졸업(예정)자 또는 2004년 2월 및 이전 고등학교 졸업자 ※ 학교생활기록부(원본대조필) 1부[2025. 9. 1.(월) 이후 발급분] ※ 국외 고등학교 재학 사실이 있는 자는 국외 고등학교 학교생활기록부 또는 성적증명서를 추가로 제출할 수 있음
		추천인 확인서		-	○	▪ 본교 입학 홈페이지(https://ipsi.catholic.ac.kr)에서 소정양식을 내려 받아 작성 ※ 추천자가 직접 작성한 추천인 확인서**[2025. 8. 1.(금) 이후 작성분]**는 서류봉투 (A4크기)에 넣어 밀봉한 후 제출기간 내에 제출 ▪ 제출기한: 2025. 9. 8.(월) 10:00 ~ 9. 15.(월) 18:00 ▪ 신학과 교구성직지망자는 소속 교구 성소국에서 제출하는 공문으로 대체
조기졸업 예정자	필수	조기졸업 관련서류		-	○	▪ 2026년 2월 국내 고등학교 조기졸업예정자는 조기졸업예정증명서 또는 조기졸업예정자 명단 1부를 서류제출 기한 내에 등기우편으로 제출 ※ 재학 고교에서 발급(고교에서 공문으로 명단 일괄 제출 가능)

※ 서류제출 공통사항: 13쪽 참조

나. 신학과 추가 제출서류

제출서류	구분	제출대상		비고
		온라인	등기우편	
세례성사증명서	필수	-	○	▪ 전체 지원자
대학수료·졸업증명서 및 성적증명서	필수	-	○	▪ [대학수료자] 지원자만 해당 ▪ 전적 대학의 수료·졸업증명서, 성적증명서 각 1부 - 대학 수료·졸업예정증명서를 제출한 경우 2026년 2월 20일(금)까지 수료·졸업증명서를 추가 제출하여야 하며, 기한 내에 제출하지 않을 경우 합격을 취소할 수 있음
검정고시 대입전형자료	필수	-	○	▪ 해당자에 한하여 제출([교구장추천자] 해당 없음) ▪ 검정고시 합격증명서 및 성적증명서 각 1부(원본 각 1부) **※ 검정고시 대입전형자료 온라인 제공 신청 안내(76쪽 참조)**
국외고 대입전형자료	필수	-	○	▪ 국외 고등학교 졸업(예정)자는 아래 서류 원본을 등기우편으로 제출 ① 국외 고등학교 생활기록부 또는 성적증명서 원본 1부 ② 국외 고등학교 졸업(예정)증명서 또는 졸업장(Diploma) 원본 1부 **※ 국외 고등학교 졸업(예정)자 서류 제출 유의사항(76쪽 참조)**
학생부 미보유자 대체 서식	선택	○	○	▪ 검정고시 합격자, 국외고 졸업(예정)자 선택 제출 ▪ 「학생부 미보유자 대체서식」을 원서접수 사이트에서 온라인 입력 [증빙자료 원본은 별도 우편 제출] ※ 학생부 미보유자 대체 서식에 기재되어 있는 유의사항을 반드시 확인

※ 서류제출 공통사항: 13쪽 참조

6. 선발원칙

구분	선발방법
1단계	서류종합평가 100%로 모집인원의 4배수 선발. 단, 합격선의 동점자는 모두 1단계 합격자로 선발
2단계	1단계 성적 70%와 면접평가 30%를 합산하여 총점 순으로 최종합격자를 선발

가. 본교가 정한 지원자격 미달자는 불합격 처리합니다.

나. 합격자의 미등록 등으로 결원이 발생할 경우, 충원합격자는 최초 합격자 발표 시 미리 발표한 해당 모집단위의 예비 순위에 따라 선발합니다.

다. 지원자 미달, 미등록 또는 등록포기로 인한 미충원 인원은 정시모집(추가모집 포함) 수능(일반전형Ⅰ)에서 선발합니다. 단, 신학과 미충원 인원은 정시모집 수능(성신특별전형)에서 선발하며, 의예과 미충원 인원은 정시모집 수능(일반전형 의예과)에서 선발합니다.

7. 동점자 처리기준

구분	모집단위	동점자 처리 순서
1단계	전 모집단위	합격선의 동점자는 모두 1단계 합격자로 선발
2단계	전 모집단위	① 면접평가 진로역량 영역 우수자 ② 면접평가 학업역량 영역 우수자 ③ 면접평가 공동체역량 영역 우수자 ④ 서류종합평가 총점 우수자 ⑤ 서류종합평가 학업역량 영역 우수자 ⑥ 서류종합평가 진로역량 영역 우수자 ⑦ 서류종합평가 공동체역량 영역 우수자

※ 위의 동점자 처리기준에도 불구하고 동점자 발생 시에는 본교 입학전형위원회가 정하는 바에 따름

학생부종합 | 학교장추천전형

1. 모집단위 및 모집인원

모집단위	모집인원
약학과	8
의예과	25
간호학과	16
계	**49**

2. 지원자격

국내 고등학교 졸업(예정)자로서 출신 고등학교장의 추천을 받은 자
(의예과 - 고교별 추천인원 1명 / 약학과, 간호학과 - 고교별 추천인원 제한 없음)

3. 대학수학능력시험 최저학력기준

모집단위	수능 최저학력기준
약학과	국어(화법과작문/언어와매체), 수학(미적분/기하/확률과통계), 영어, 과탐(1과목) 중 **3개 영역 등급 합 5 이내**
의예과	국어(화법과작문/언어와매체), 수학(미적분/기하/확률과통계), 영어, 과탐(2과목 평균) 중 **3개 영역 등급 합 4 이내** 및 **한국사 4등급 이내** ※ 탐구영역 반영방법: 2과목 등급 평균을 소수점 첫째자리에서 버림하여 반영
간호학과	**없음**

※ 약학과, 의예과는 지정한 4개 영역에 반드시 응시하여야 함
※ 탐구영역 내 별도 지정과목 없음

4. 전형방법

가. 전형요소 및 반영비율

구분	선발비율	서류종합평가			면접평가		
1단계	400%	**100%**			-		
		최고	최저	실질반영 비율			
		100	0	100%			
2단계	100%	**70%**			**30%**		
		최고	최저	실질반영 비율	최고	최저	실질반영 비율
		70	0	70%	30	0	30%

※ 학교생활기록부 작성 기준일 학교폭력 가해학생 조치 사항별 전형 만점기준 감점 및 부적격 처리함(6쪽 참조)

나. 서류종합평가

평가자료	평가요소 및 비율(%)		평가방법	평가자 구성
학생부	학업역량	40	학생부에 나타난 지원자의 인재 역량을 평가요소에 따라 종합·정성평가	지원자 1인에 대해 2인의 입학사정관이 독립평가
	진로역량	40		
	공동체역량	20		

다. 면접평가

대상	평가자료	평가요소 및 비율(%)		평가방법	평가자 구성
1단계 합격자	학생부	학업역량	30	지원자 제출서류 내용의 진실성 및 가치를 확인하기 위한 10분 내외 개별 면접 **(단, 의예과는 인·적성면접을 포함하여 개인별 20분 내외의 면접평가. 상황숙지를 위한 시간은 별도로 부여할 수 있음)**	지원자 1인에 대해 2인 이상의 평가위원이 독립평가
		진로역량	50		
		공동체역량	20		

라. 학생부종합전형 안내: 74쪽 참조

5. 제출서류

제출 대상	구분	제출서류		제출방법		서류안내 및 방법
				온라인	등기우편	
전체 지원자	필수	학교생활기록부	온라인 제공 동의자	○	-	▪ 2005년 2월 및 이후 졸업(예정)자는 원서접수 시 학생부 온라인 제공 동의 ※ 온라인 제공 동의 시 별도 제출하지 않음 - 단 '05.2.졸업자~'21.2.졸업자는 대입전형자료(학교생활기록부) 온라인 제공을 희망하는 경우 '대입전형자료 온라인 생성신청 시스템'에서 자료를 직접 검증·생성하여 대학에 온라인 제공 신청 가능 - 대입전형자료 온라인 생성신청 시스템 URL : apply.neis.go.kr - 대입전형자료 온라인 생성신청 기간 : 2025.8.25.(월) ~ 9.5.(금) 18:00
			온라인 제공 미동의자 및 비대상교	-	○	▪ 2005년 2월 및 이후 졸업(예정)자 중 학생부 온라인 제공 미동의자 및 학생부 온라인 제공 비대상교 졸업(예정)자 또는 2004년 2월 및 이전 고등학교 졸업자 ※ 학교생활기록부(원본대조필) 1부[2025. 9. 1.(월) 이후 발급분] ※ 국외 고등학교 재학 사실이 있는 자는 국외 고등학교 학교생활기록부 또는 성적증명서를 추가로 제출할 수 있음
		추천자 명단		○	-	▪ 대표교사 등록 및 명단 입력: 2025. 9. 15.(월) 09:00 ~ 9. 19.(금) 18:00 ▪ 제출방법: 입학 홈페이지 별도 공지
조기졸업 예정자	필수	조기졸업 관련서류		-	○	▪ 2026년 2월 국내 고등학교 조기졸업예정자는 조기졸업예정증명서 또는 조기졸업예정자 명단 1부를 서류제출 기한 내에 등기우편으로 제출 ※ 재학 고교에서 발급(고교에서 공문으로 명단 일괄 제출 가능)

※ 서류제출 공통사항: 13쪽 참조

6. 선발원칙

구분	선발방법
1단계	서류종합평가 100%로 모집인원의 4배수 선발. 단, 합격선의 동점자는 모두 1단계 합격자로 선발
2단계	1단계 성적 70%와 면접평가 30%를 합산하여 총점 순으로 최종합격자를 선발

가. 본교가 정한 지원자격 미달자는 불합격 처리합니다.
나. 합격자의 미등록 등으로 결원이 발생할 경우, 충원합격자는 최초합격자 발표시 미리 발표한 해당 모집단위의 예비 순위에 따라 선발합니다.
다. 지원자 미달, 미등록 또는 등록포기로 인한 미충원 인원은 정시모집(추가모집 포함) 수능(일반전형Ⅰ)에서 선발합니다. 단, 의예과는 수능(일반전형 의예과)에서 선발합니다.

7. 동점자 처리기준

구분	모집단위	동점자 처리 순서
1단계	전 모집단위	합격선의 동점자는 모두 1단계 합격자로 선발
2단계	전 모집단위	① 면접평가 진로역량 영역 우수자 ② 면접평가 학업역량 영역 우수자 ③ 면접평가 공동체역량 영역 우수자 ④ 서류종합평가 총점 우수자 ⑤ 서류종합평가 학업역량 영역 우수자 ⑥ 서류종합평가 진로역량 영역 우수자 ⑦ 서류종합평가 공동체역량 영역 우수자

※ 위의 동점자 처리기준에도 불구하고 동점자 발생 시에는 본교 입학전형위원회가 정하는 바에 따름

8. 추천 관련 유의사항

가. 학생부종합(학교장추천전형) 지원 시 본인이 속한 고등학교와 사전협의가 반드시 필요합니다.
나. 지원자가 원서접수 후 추천을 받지 못한 경우 지원자격 미달로 처리됩니다.
다. 추천자 명단 입력 관련 안내는 2025년 9월 중 입학 홈페이지를 통해 별도 공지 예정입니다.

학생부종합 | 기회균형Ⅰ전형

1. 모집단위 및 모집인원

모집단위	모집인원
인문사회계열	4
국어국문학과	2
철학과	2
국사학과	2
영어영문학부	3
중국언어문화학과	3
일어일본문화학과	3
사회복지학과	3
심리학과	3
사회학과	2
경영학과	3
회계학과	3
국제학부	3
법학과	2
경제학과	3
행정학과	2
아동학과	3

모집단위	모집인원
자연공학계열	8
화학과	2
수학과	2
물리학과	2
공간디자인·소비자학과	2
의류학과	2
식품영양학과	3
컴퓨터정보공학부	3
미디어기술콘텐츠학과	3
정보통신전자공학부	3
생명공학과	3
에너지환경공학과	3
바이오메디컬화학공학과	3
의생명과학과	3
인공지능학과	3
데이터사이언스학과	3
바이오메디컬소프트웨어학과	2
계	**96**

2. 지원자격

고등학교 졸업(예정)자 또는 법령에 의하여 고등학교 졸업 동등 이상의 학력이 있다고 인정된 자로서 원서접수 마감일 기준으로 아래의 지원자격 중 어느 하나에 해당되는 자

구분	지원자격
국가보훈대상자	「국가보훈기본법」 제3조 제2호에 따른 국가보훈대상자로서 국가보훈관계 법령에 따른 교육지원 대상자 ※ 보훈(지)청장이 발행하는 '대학입학 특별전형 대상자 증명서' 발급대상자
기초생활수급자	「국민기초생활보장법」 제2조제1호, 제2호에 따른 수급(권)자
차상위계층지원 대상자	「국민기초생활보장법」 제2조 제10호(차상위계층)에 따른 차상위 본인부담경감, 차상위 자활, 차상위 장애인, 차상위계층 확인서 발급대상자
한부모가족지원 대상자	「한부모가족지원법」 제5조 및 제5조의 2에 따른 한부모가족증명서 발급대상자
자립지원 대상 아동	「아동복지법 시행령」 제38조 제2항 해당자 ① 가정위탁보호 중인 자 ② 아동복지시설에서 보호 중인 자 ③ 보호조치가 종료되거나 해당 시설에서 퇴소한 지 5년이 지나지 않은 자 ④ 18세에 달하기 전 보호조치가 종료되거나 해당 시설에서 퇴소한 사람으로서 보건복지부장관이 자립지원이 필요하다고 인정한 자
만학도	2026년 3월 1일 기준 만 30세 이상인 자
서해5도학생	서해5도에 소재하는 고등학교 졸업(예정)자로서 다음의 어느 하나에 해당하는 자 ※ 서해5도: 인천광역시 옹진군에 속하는 백령도, 대청도, 소청도, 연평도, 소연평도 ① 유형Ⅰ(6년) : 서해5도에서 「민법」 제909조에 따른 친권자 또는 같은 법 제928조에 따른 후견인과 함께 거주하면서 서해5도에 설립된 중학교 및 고등학교의 모든 교육과정을 이수한 자 ② 유형Ⅱ(12년) : 서해5도에 거주하면서 서해5도에 설립된 초등학교·중학교 및 고등학교의 모든 교육과정을 이수한 자

<table>
<tr><th>구분</th><th>지원자격</th></tr>
<tr><td>농어촌학생</td><td>국내 고등학교 졸업(예정)자로서 아래의 지원자격 중 어느 하나에 해당하는 자
① 유형Ⅰ(6년) : 학생 본인이 농어촌지역에 소재한 학교에서 중학교 입학 일부터 고등학교 졸업 일까지 전 교육과정을 이수하고 같은 기간 부·모·학생(본인) 모두가 농어촌지역에 거주한 자
② 유형Ⅱ(12년) : 학생 본인이 농어촌지역에 소재한 학교에서 초·중·고 전 교육과정을 이수하고, 같은 기간 본인이 농어촌지역에 거주한 자
※ 특수목적고등학교(과학고, 외국어고, 국제고, 예술고, 체육고, 마이스터고), 특성화고(일반고의 전문계학과 출신자 포함), 평생교육법에 따른 학력인정 평생교육시설, 검정고시, 비인가 대안학교 졸업(예정)자는 지원할 수 없음
※ 농어촌지역:「지방자치법」 제3조에 따른 읍·면 지역 및「도서·벽지 교육진흥법 시행규칙」 제2조에 따른 도서·벽지 지역
※ 행정구역(읍·면)의 적용
- 고등학교(초·중학교) 재학 당시의 행정구역(읍·면) 단위를 기준으로 적용함
- 고등학교(초·중학교) 재학 중 또는 졸업 이후 읍·면이 동(洞)으로 행정구역이 개편 또는 도서·벽지 지역이 해제된 경우, 개편된 동(洞)지역을 읍·면지역 또는 도서·벽지 지역으로 인정함
- 2개 이상의 학교에서 재학한 경우에 해당 학교 모두 반드시 읍·면 지역에 소재하는 학교이어야 하나, 동일한 읍·면 지역이 아니어도 됨
- 지원자 본인 및 부모의 거주지, 재학한 학교 소재지가 동일한 읍·면 지역 또는 도서·벽지 지역이 아니어도 됨</td></tr>
<tr><td>농어촌학생
및
서해5도학생
지원자격
공통 유의사항</td><td>가. 유형Ⅰ의 학생 재학기간과 학생·부모 거주 충족 기간은 중학교 입학일부터 고등학교 졸업일까지, 유형Ⅱ의 학생 재학기간과 학생 거주 충족 기간은 초등학교 입학 일부터 고등학교 졸업일까지임
나. 재학기간과 거주기간은 연속된 연수만을 인정함(학업 중단 후 재입학할 경우에도 거주기간은 중간 단절 없이 연속되어야 함)
다. 전학 등으로 2개 이상의 학교에 재학한 경우, 모두 상기 농어촌(도서·벽지) 또는 서해5도 지역 학교에 해당해야 함
라. 학생과 부모의 거주는 각각의 주민등록상 거주기록과 일치해야 함
마. 실제 거주여부, 지원 자격 확인을 위해 추가 서류를 요청하거나 방문 또는 실사할 수 있음
바. 최종 합격자는 고교 졸업일까지 반드시 상기 농어촌(도서·벽지) 또는 서해5도 지역에 거주해야 하고, 2026. 2. 20.(금)까지 이를 증빙할 수 있는 추가 서류를 제출해야 하며, 고교 졸업일까지 농어촌(도서·벽지) 또는 서해5도 지역에 거주 및 재학하지 않은 것으로 확인되면 합격 또는 입학을 취소함
사. 지원자격 특이자(예시)
<table>
<tr><th>구분</th><th>지원자격이 특이한 경우(유형Ⅰ만 해당)</th></tr>
<tr><td>부모의 이혼</td><td>(중·고교 재학기간 중에) 부모가 이혼한 경우 이혼 전 부모의 주소지와 이혼 후 지원자 본인과 부(모)의 주소지가 농어촌(도서·벽지) 또는 서해5도 지역이어야 함</td></tr>
<tr><td>부모의 사망</td><td>① 부모 모두가 사망한 경우에는 부모와 지원자 모두가 법률상의 사망일 이전까지의 주소지가 농어촌(도서·벽지) 또는 서해5도 지역이어야 하며, 사망일 이후부터 지원자의 주소지가 농어촌(도서·벽지) 또는 서해5도 지역이어야 함
② 부(모)가 사망한 경우에는 부(모)의 법률상 사망일 이전까지의 주소지가 농어촌(도서·벽지) 또는 서해5도 지역이어야 하며, 지원자 본인과 생존한 부(모)의 주소지가 농어촌(도서·벽지) 또는 서해5도 지역이어야 함</td></tr>
</table>
☞ 부모의 사망·실종·이혼 시 부모로 인정하는 경우
- 부모의 사망·실종 : 부 또는 모가 사망·실종한 경우 법률상 사망일·실종일 이후부터는 생존하는 부 또는 모, 부모 모두가 사망·실종한 경우 법률상 사망일·실종일 이후부터는 민법에서 정한 법률상의 친권이 있는 자
- 부모의 이혼 : 법률상 이혼일 이후부터는 친권이 있는 부 또는 모, 친권과 양육권이 경합하는 경우에는 양육권을 가진 자
☞ 입양 : 입양자의 경우 입양일 이후부터는 친권이 있는 양부모를 부모로 인정하며, 친권과 양육권이 경합하는 경우에는 양육권을 가진 자를 부모로 인정함</td></tr>
</table>

3. 대학수학능력시험 최저학력기준: 없음

4. 전형방법

가. 전형요소 및 반영비율

구분	선발비율	서류종합평가		
일괄합산	100%	100%		
		최고	최저	실질반영비율
		100	0	100%

※ 학교생활기록부 작성 기준일 학교폭력 가해학생 조치 사항별 전형 만점기준 감점 및 부적격 처리함(6쪽 참조)

나. 서류종합평가

평가자료	평가요소 및 비율(%)		평가방법	평가자 구성
학생부	학업역량	40	학생부에 나타난 지원자의 인재 역량을 평가요소에 따라 종합·정성평가	지원자 1인에 대해 2인의 입학사정관이 독립평가
	진로역량	40		
	공동체역량	20		

다. 학생부종합전형 안내: 74쪽 참조

5. 제출서류

가. 공통서류

제출 대상	구분	제출서류		제출방법		서류안내 및 방법
				온라인	등기우편	
전체 지원자	필수	학교생활기록부	온라인 제공 동의자	○	-	▪ 2005년 2월 및 이후 졸업(예정)자는 원서접수 시 학생부 온라인 제공 동의 ※ 온라인 제공 동의 시 별도 제출하지 않음 - 단 '05.2.졸업자~'21.2.졸업자는 대입전형자료(학교생활기록부) 온라인 제공을 희망하는 경우 '대입전형자료 온라인 생성신청 시스템'에서 자료를 직접 검증·생성하여 대학에 온라인 제공 신청 가능 - 대입전형자료 온라인 생성신청 시스템 URL : apply.neis.go.kr - 대입전형자료 온라인 생성신청 기간 : 2025.8.25.(월) ~ 9.5.(금) 18:00
			온라인 제공 미동의자 및 비대상교	-	○	▪ 2005년 2월 및 이후 졸업(예정)자 중 학생부 온라인 제공 미동의자 및 학생부 온라인 제공 비대상교 졸업(예정)자 또는 2004년 2월 및 이전 졸업자 ※ 학교생활기록부(원본대조필) 1부[2025. 9. 1.(월) 이후 발급분] ※ 국외 고등학교 재학 사실이 있는 자는 국외 고등학교 학교생활기록부 또는 성적증명서를 추가로 제출할 수 있음
조기 졸업 예정자	필수	조기졸업 관련서류		-	○	▪ 2026년 2월 국내 고등학교 조기졸업예정자는 조기졸업예정증명서 또는 조기졸업예정자 명단 1부를 서류제출 기한 내에 등기우편으로 제출 ※ 재학 고교에서 발급(고교에서 공문으로 명단 일괄 제출 가능)
검정고시 합격자	필수	검정고시 대입전형자료	온라인 제공 동의자	○	-	▪ 2017년 1회차 ~ 2025년 1회차 고등학교 졸업학력 검정고시 합격자 중, 대입전형자료 온라인 제공 동의자는 별도 서류 제출하지 않음 ※ 나이스(www.neis.go.kr)를 통해 본인자료 확인 및 신청 **※ 검정고시 대입전형자료 온라인 제공 신청 안내(76쪽 참조)**
			온라인 제공 미신청자	-	○	▪ 검정고시 대입전형자료 온라인 제공 미신청자 또는 2016년 및 이전 고등학교 졸업학력 검정고시 합격자는 아래 서류 원본을 등기우편으로 제출 ① 검정고시 합격증명서 1부 ② 검정고시 성적증명서 1부

제출 대상	구분	제출서류	제출방법		서류안내 및 방법
			온라인	등기우편	
검정고시 합격자	선택	학교생활기록부	-	○	▪ 고등학교 재학기간이 있는 자는 아래 서류를 추가로 제출할 수 있음 - 국내 고등학교 학교생활기록부(원본대조필) 1부 [2025. 9. 1.(월) 이후 발급분]
		학생부 미보유자 대체 서식	○	○	▪ 「학생부 미보유자 대체서식」을 원서접수 사이트에서 온라인 입력 [증빙자료 원본은 별도 우편 제출] ※ 학생부 미보유자 대체 서식에 기재되어 있는 유의사항을 반드시 확인
국외 고등학교 졸업 (예정)자	필수	국외고 대입전형자료	-	○	▪ 국외 고등학교 졸업(예정)자는 아래 서류 원본을 등기우편으로 제출 ① 국외 고등학교 생활기록부 또는 성적증명서 원본 1부 ② 국외 고등학교 졸업(예정)증명서 또는 졸업장(Diploma) 원본 1부 **※ 국외 고등학교 졸업(예정)자 서류 제출 유의사항(76쪽 참조)**
	선택	학교생활기록부	-	○	▪ 국내 고등학교 재학기간이 있는 자는 아래 서류를 추가로 제출할 수 있음 - 국내 고등학교 학교생활기록부(원본대조필) 1부 [2025. 9. 1.(월) 이후 발급분]
		학생부 미보유자 대체 서식	○	○	▪ 국외 고등학교 졸업(예정)자 중 학교생활기록부가 없는 고등학교 졸업(예정)자의 경우 「학생부 미보유자 대체서식」을 원서접수 사이트에서 온라인 입력 [증빙자료 원본은 별도 우편 제출] ※ 학생부 미보유자 대체 서식에 기재되어 있는 유의사항을 반드시 확인 ※ (교육부인가) 재외 한국학교 졸업(예정)자 제외

※ 서류제출 공통사항: 13쪽 참조

나. 지원자격별 서류

제출 대상	구분	제출방법		서류안내 및 방법
		온라인	등기우편	
국가보훈대상자	필수	-	○	▪ 대학입학 특별전형 대상자 증명서 1부
기초생활수급자	필수	-	○	▪ 국민기초생활보장수급자 증명서 1부 ※ 본인이 수급(권)자로 기재되도록 발급
차상위계층 대상자	필수	-	○	▪ 선택필수(택1) ① 차상위 본인부담경감대상자 증명서 1부 ② 차상위계층 확인서 1부 ③ 자활근로자 확인서 1부 ④ 장애인연금, 장애수당, 장애아동수당 대상자 확인서 1부 ▪ 추가서류(증명서 상 발급대상자가 지원자 본인이 아닐 경우에 한함) ① 가족관계증명서 1부(지원자의 부 또는 모 기준) ② 주민등록표등본 1부(지원자가 세대원으로 포함)
한부모가족지원 대상자	필수	-	○	▪ 한부모가족증명서 1부 ※ 본인이 수급(권)자로 기재되도록 발급 ▪ 추가서류(증명서 상 발급대상자가 지원자 본인이 아닐 경우에 한함) ① 가족관계증명서 1부(지원자의 부 또는 모 기준) ② 주민등록표등본 1부(지원자가 세대원으로 포함)
자립지원 대상 아동	필수	-	○	▪ 선택필수(택1) ① 재원증명서(아동양육시설, 그룹홈) 1부 ② 가정위탁보호 확인서 1부 ③ 보호종료 확인서 1부

<table>
<tr><th rowspan="2">제출 대상</th><th rowspan="2">구분</th><th colspan="2">제출방법</th><th rowspan="2">서류안내 및 방법</th></tr>
<tr><th>온라인</th><th>등기우편</th></tr>
<tr><td rowspan="2">농어촌학생 및
서해5도학생
유형Ⅰ(6년)</td><td>필수</td><td>-</td><td>○</td><td>▪ 중학교 학교생활기록부(학교소재지 표기)
※ 학교생활기록부 원본대조필 1부를 서류제출 기한 내에 등기우편으로 제출함
▪ 농어촌학생 또는 서해5도학생 지원자격 확인서
※ 본교 입학 홈페이지에서 서식 파일을 다운로드 받아 작성한 뒤 소속 고등학교 직인 날인
▪ 가족관계증명서 1부(지원자의 부 또는 모 기준)
▪ 지원자·부·모 주민등록표초본 각 1부
※ 지원자 중·고교 재학기간 중 모든 거주지 주소 표기</td></tr>
<tr><td>필수</td><td>-</td><td>○</td><td>▪ 지원자격 특이자 추가서류(해당자에 한함)
<table>
<tr><th>구분</th><th>제출서류</th></tr>
<tr><td>부모 이혼</td><td>① 부 또는 모 혼인관계증명서(지원자의 양육권자 기준) 1부
② 지원자 본인의 기본증명서(친권자/양육권자 확인 가능하도록 발급) 1부
③ 지원자의 양육권자가 재혼한 경우 재혼한 배우자의 주민등록표초본 1부</td></tr>
<tr><td>부(모) 또는 부모 사망</td><td>① 사망한 부(모 또는 부모)의 기본증명서 또는 제적 등본 1부
② 생존한 부 또는 모의 혼인관계증명서 1부
③ 지원자의 양육권자가 재혼한 경우 재혼한 배우자의 주민등록표초본 1부</td></tr>
<tr><td>입양</td><td>입양관계증명서(지원자 기준) 1부</td></tr>
<tr><td>양자</td><td>친양자입양관계증명서(지원자 기준) 1부</td></tr>
</table>
※ 위 서류는 읍·면·동주민센터 또는 대한민국법원 전자가족관계등록시스템(https://efamily.scourt.go.kr)에서 발급 가능
- 특이자의 경우 위 서류 외에 양육권 판결문 등 추가서류를 요구할 수 있음
- 친권과 양육권이 경합하는 경우는 양육권을 가진 자를 기준으로 함
- 부(또는 모)의 실종인 경우에는 법률상 실종일 이후부터 생존하는 모(또는 부)를 기준으로 함</td></tr>
<tr><td>농어촌학생 및
서해5도학생
유형Ⅱ(12년)</td><td>필수</td><td>-</td><td>○</td><td>▪ 초등학교·중학교 학교생활기록부(학교소재지 표기)
※ 학교생활기록부 원본대조필 1부를 서류제출 기한 내에 등기우편으로 제출함
▪ 농어촌학생 또는 서해5도학생 지원자격 확인서
※ 본교 입학 홈페이지에서 서식 파일을 다운로드 받아 작성한 뒤 소속 고등학교 직인 날인
▪ 지원자 주민등록표초본 1부
※ 지원자 초·중·고교 재학기간 중 모든 거주지 주소 표기</td></tr>
</table>

※ 서류제출 공통사항: 13쪽 참조

6. 선발원칙

가. 서류종합평가 총점 순으로 최종합격자를 선발합니다.

나. 본교가 정한 지원자격 미달자는 불합격 처리합니다.

다. 합격자의 미등록 등으로 결원이 발생할 경우, 충원합격자는 최초 합격자 발표 시 미리 발표한 해당 모집단위의 예비 순위에 따라 선발합니다.

라. 지원자 미달, 미등록 또는 등록포기로 인한 미충원 인원은 정시모집(추가모집 포함) 수능(일반전형Ⅰ)에서 선발합니다.

7. 동점자 처리기준

구분	모집단위	동점자 처리 순서
일괄 합산	전 모집단위	① 서류종합평가 학업역량 영역 우수자 ② 서류종합평가 진로역량 영역 우수자 ③ 서류종합평가 공동체역량 영역 우수자

※ 위의 동점자 처리기준에도 불구하고 동점자 발생 시에는 본교 입학전형위원회가 정하는 바에 따름

8. 합격자 유의사항(농어촌학생 및 서해5도학생만 해당)

가. 농어촌(도서·벽지) 또는 서해5도 지역 실제 거주를 확인하기 위하여 해당 거주지역을 직접 방문하여 확인 조사를 할 수 있으며, 주소 위장 전입 등 부정한 방법으로 합격 또는 입학한 사실이 확인될 경우에는 입학한 후라도 합격 또는 입학이 취소됨

나. **<유형Ⅰ> 최종 합격자는 고교 졸업일까지 부·모·지원자 모두 농어촌(도서·벽지) 또는 서해5도 지역에 계속 거주**하여야 함

다. **<유형Ⅱ> 최종 합격자는 고교 졸업일까지 지원자가 농어촌(도서·벽지) 또는 서해5도 지역에 계속 거주**하여야 함

라. **졸업예정자 중 최종 등록한 합격자**(졸업자 제외)**는** 아래 추가서류 제출하여야 함

1) 제출서류

구분	제출서류
유형Ⅰ(6년)	• 부·모·지원자의 주민등록표초본 각 1부(고교 졸업일까지 전적 주소지가 모두 기재된 것) • 고교 졸업증명서 1부(고교 졸업일 필수 표시) ※ 고교 졸업일 이후 발급분에 한함
유형Ⅱ(12년)	• 지원자 주민등록표초본 1부(고교 졸업일까지 전적 주소지가 모두 기재된 것) • 고교 졸업증명서 1부(고교 졸업일 필수 표시) ※ 고교 졸업일 이후 발급분에 한함

2) 제출기한: 고교 졸업 이후 2026. 2. 20.(금) 까지

3) 제출방법: 등기우편 발송

모집단위	주소	비고
전 모집단위	(14662) 경기도 부천시 지봉로 43 가톨릭대학교 성심교정 김수환관 K128호 입학처(입학팀)	제출서류 우측 상단에 성명, 지원 모집단위 및 수험번호 반드시 기재

학생부종합 | 기회균형Ⅱ전형(정원외)

1. 모집단위 및 모집인원

모집단위	모집인원
바이오로직스공학부	1
AI의공학과	1
약학과	3
계	**5**

2. 지원자격

고등학교 졸업(예정)자 또는 법령에 의하여 고등학교 졸업 동등 이상의 학력이 있다고 인정된 자로서 원서접수 마감일 기준으로 아래의 사항 중 어느 하나에 해당되는 자

구분	지원자격
기초생활수급자	「국민기초생활보장법」 제2조 제1호, 제2호에 따른 수급(권)자
차상위계층지원 대상자	「국민기초생활보장법」 제2조 제10호(차상위계층)에 따른 차상위 본인부담경감, 차상위 자활, 차상위 장애인, 차상위계층 확인서 발급대상자
한부모가족지원 대상자	「한부모가족지원법」 제5조 및 제5조의 2에 따른 한부모가족증명서 발급대상자

3. 대학수학능력시험 최저학력기준

모집단위	수능 최저학력기준
바이오로직스공학부, AI의공학과	**없음**
약학과	국어(화법과작문/언어와매체), 수학(미적분/기하/확률과통계), 영어, 과탐(1과목) 중 **3개 영역 등급 합 7 이내**

※ 약학과는 지정한 4개 영역에 반드시 응시하여야 함
※ 탐구영역 내 별도 지정과목 없음

4. 전형방법

가. 전형요소 및 반영비율

구분	선발비율	서류종합평가		
일괄합산	100%	**100%**		
		최고	최저	실질반영비율
		100	0	100%

※ 학교생활기록부 작성 기준일 학교폭력 가해학생 조치 사항별 전형 만점기준 감점 및 부적격 처리함(6쪽 참조)

나. 서류종합평가

평가자료	평가요소 및 비율(%)		평가방법	평가자 구성
학생부	학업역량	40	학생부에 나타난 지원자의 인재 역량을 평가요소에 따라 종합·정성평가	지원자 1인에 대해 2인의 입학사정관이 독립평가
	진로역량	40		
	공동체역량	20		

다. 학생부종합전형 안내: 74쪽 참조

5. 제출서류

가. 공통서류

제출 대상	구분	제출서류		제출방법		서류안내 및 방법
				온라인	등기우편	
전체 지원자	필수	학교생활기록부	온라인 제공 동의자	○	-	▪ 2005년 2월 및 이후 졸업(예정)자는 원서접수 시 학생부 온라인 제공 동의 ※ 온라인 제공 동의 시 별도 제출하지 않음 - 단 '05.2.졸업자~'21.2.졸업자는 대입전형자료(학교생활기록부) 온라인 제공을 희망하는 경우 '대입전형자료 온라인 생성신청 시스템'에서 자료를 직접 검증·생성하여 대학에 온라인 제공 신청 가능 - 대입전형자료 온라인 생성신청 시스템 URL : apply.neis.go.kr - 대입전형자료 온라인 생성신청 기간 : 2025.8.25.(월) ~ 9.5.(금) 18:00
			온라인 제공 미동의자 및 비대상교	-	○	▪ 2005년 2월 및 이후 졸업(예정)자 중 학생부 온라인 제공 미동의자 및 학생부 온라인 제공 비대상교 졸업(예정)자 또는 2004년 2월 및 이전 졸업자 ※ 학교생활기록부(원본대조필) 1부[2025. 9. 1.(월) 이후 발급분] ※ 국외 고등학교 재학 사실이 있는 자는 국외 고등학교 학교생활기록부 또는 성적증명서를 추가로 제출할 수 있음
조기 졸업 예정자	필수	조기졸업 관련서류		-	○	▪ 2026년 2월 국내 고등학교 조기졸업예정자는 조기졸업예정증명서 또는 조기졸업예정자 명단 1부를 서류제출 기한 내에 등기우편으로 제출 ※ 재학 고교에서 발급(고교에서 공문으로 명단 일괄 제출 가능)
검정고시 합격자	필수	검정고시 대입전형자료	온라인 제공 동의자	○	-	▪ 2017년 1회차 ~ 2025년 1회차 고등학교 졸업학력 검정고시 합격자 중, 대입전형자료 온라인 제공 동의자는 별도 서류 제출하지 않음 ※ 나이스(www.neis.go.kr)를 통해 본인자료 확인 및 신청 **※ 검정고시 대입전형자료 온라인 제공 신청 안내(76쪽 참조)**
			온라인 제공 미신청자	-	○	▪ 검정고시 대입전형자료 온라인 제공 미신청자 또는 2016년 및 이전 고등학교 졸업학력 검정고시 합격자는 아래 서류 원본을 등기우편으로 제출 ① 검정고시 합격증명서 1부 ② 검정고시 성적증명서 1부
	선택	학교생활기록부		-	○	▪ 고등학교 재학기간이 있는 자는 아래 서류를 추가로 제출할 수 있음 - 국내 고등학교 학교생활기록부(원본대조필) 1부 [2025. 9. 1.(월) 이후 발급분]
		학생부 미보유자 대체 서식		○	○	▪ 「학생부 미보유자 대체서식」을 원서접수 사이트에서 온라인 입력 [증빙자료 원본은 별도 우편 제출] ※ 학생부 미보유자 대체 서식에 기재되어 있는 유의사항을 반드시 확인
국외 고등학교 졸업 (예정)자	필수	국외고 대입전형자료		-	○	▪ 국외 고등학교 졸업(예정)자는 아래 서류 원본을 등기우편으로 제출 ① 국외 고등학교 생활기록부 또는 성적증명서 원본 1부 ② 국외 고등학교 졸업(예정)증명서 또는 졸업장(Diploma) 원본 1부 **※ 국외 고등학교 졸업(예정)자 서류 제출 유의사항(76쪽 참조)**
	선택	학교생활기록부		-	○	▪ 국내 고등학교 재학기간이 있는 자는 아래 서류를 추가로 제출할 수 있음 - 국내 고등학교 학교생활기록부(원본대조필) 1부 [2025. 9. 1.(월) 이후 발급분]
	선택	학생부 미보유자 대체 서식		○	○	▪ 국외 고등학교 졸업(예정)자 중 학교생활기록부가 없는 고등학교 졸업(예정)자의 경우 「학생부 미보유자 대체서식」을 원서접수 사이트에서 온라인 입력 [증빙자료 원본은 별도 우편 제출] ※ 학생부 미보유자 대체 서식에 기재되어 있는 유의사항을 반드시 확인 ※ (교육부인가) 재외 한국학교 졸업(예정)자 제외

※ 서류제출 공통사항: 13쪽 참조

나. 지원자격별 서류

제출대상	구분	제출방법		서류안내 및 방법
		온라인	등기우편	
기초생활수급자	필수	-	○	▪ 국민기초생활보장수급자 증명서 1부 ※ 본인이 수급(권)자로 기재되도록 발급
차상위계층대상자	필수	-	○	▪ 선택필수(택1) ① 차상위 본인부담경감대상자 증명서 1부 ② 차상위계층 확인서 1부 ③ 자활근로자 확인서 1부 ④ 장애인연금, 장애수당, 장애아동수당 대상자 확인서 1부 ▪ 추가서류(증명서 상 발급대상자가 지원자 본인이 아닐 경우에 한함) ① 가족관계증명서 1부(지원자의 부 또는 모 기준) ② 주민등록표등본 1부(지원자가 세대원으로 포함)
한부모가족지원대상자	필수	-	○	▪ 한부모가족증명서 1부 ※ 본인이 수급(권)자로 기재되도록 발급 ▪ 추가서류(증명서 상 발급대상자가 지원자 본인이 아닐 경우에 한함) ① 가족관계증명서 1부(지원자의 부 또는 모 기준) ② 주민등록표등본 1부(지원자가 세대원으로 포함)

※ 서류제출 공통사항: 13쪽 참조

6. 선발원칙

가. 서류종합평가 총점 순으로 최종합격자를 선발하며, 약학과는 수능최저학력기준을 충족한 자 중에서 서류종합평가 총점 순으로 최종합격자를 선발합니다.

나. 본교가 정한 지원자격 미달자는 불합격 처리합니다.

다. 합격자의 미등록 등으로 결원이 발생할 경우, 충원합격자는 최초 합격자 발표 시 미리 발표한 해당 모집단위의 예비 순위에 따라 선발합니다.

라. 지원자 미달, 미등록 또는 등록포기로 인한 미충원 인원은 정시모집(추가모집 포함) 수능(기회균형Ⅱ전형)에서 선발합니다.

7. 동점자 처리기준

구분	모집단위	동점자 처리 순서
일괄 합산	전 모집단위	① 서류종합평가 학업역량 영역 우수자 ② 서류종합평가 진로역량 영역 우수자 ③ 서류종합평가 공동체역량 영역 우수자

※ 위의 동점자 처리기준에도 불구하고 동점자 발생 시에는 본교 입학전형위원회가 정하는 바에 따름

학생부종합 | 특성화고 등을 졸업한 재직자전형(정원내·외)

1. 모집단위 및 모집인원

모집단위		모집인원	
		정원 내	정원 외
글로벌경영대학	국제경영학과	12	32
	세무회계금융학과		31
	IT파이낸스학과		31
계		106	

※ 학생부종합(특성화고 등을 졸업한 재직자전형)은 정원내·정원외 별도 선발하며 전형 간 복수지원이 가능합니다.
※ 정원 내 계열 모집, 정원 외 학과 모집

2. 지원자격

「고등교육법시행령」 제29조 제2항 제14호에 따라 산업체 근무 경력이 3년 이상인 재직자로서 아래의 사항 중 어느 하나에 해당하는 자

가. 「초·중등교육법 시행령」 제76조의3제1호에 따른 일반고등학교에 재학하는 동안 시도교육감이 「직업교육훈련 촉진법」에 따른 직업교육훈련기관 중 직업교육훈련위탁기관으로 선정한 기관에서 1년 이상의 직업교육훈련 과정을 이수하고 해당 일반고등학교를 졸업한 자
나. 「초·중등교육법 시행령」 제90조 제1항 제10호에 따른 산업수요맞춤형 고등학교를 졸업한 자
다. 특성화고등학교 등을 졸업한 자[(구) 전문계고등학교, 실업계고등학교]
※ 특성화고등학교 중 자연현장실습 등 체험위주의 교육을 전문적으로 실시하는 고등학교 제외
라. 일반 및 종합고등학교 등에 설치된 학과 중 특성화고등학교에서 제공하는 것과 같은 교육과정으로 운영되는 학과를 졸업한 자
마. 「평생교육법」 제31조 제2항에 따른 학력인정 평생교육시설 중 특성화고등학교 등에서 제공하는 것과 같은 교육과정을 운영하는 평생교육시설에서 해당 교육과정을 이수한 자

※ 산업체 범위와 재직기간 산정

산업체 범위	- 국가·지방자치단체 및 공공단체(소속 직원의 경우) - 근로기준법 제11조에 의거 상시근로자 5인(사업주 포함) 이상 사업체 - 4대 보험 중 1개 이상 가입 사업체(창업·자영업자 포함) ※ 4대 보험 미가입 영세창업·자영업자는 사업자등록증을 소지하고, 세금 체납 사실이 없는 경우 지원 가능 ※ 4대 보험 가입 대상 사업체가 아닌 1차 산업체 종사자는 국가·지방자치단체가 발급하는 공적증명서(농지원부 등) 확인을 통해 인정할 수 있음
재직기간 산정	- 2026학년도 학기 개시일(2026. 3. 1.) 기준 총 재직기간을 합산하여 3년(1,095일) 이상이어야 함 - 2개 이상 산업체에서 재직할 경우 재직기간은 합산하여 3년 이상이어야 함, 재직기간이 중복된 경우 중복된 기간은 제외하고 산정함 - **원서접수 기간 중 반드시 재직 중**이어야 함 - **고교 졸업일 이전 취업한 경우 근무기간 산정은 고등학교 졸업일 다음 날부터 근무한 것으로 간주**함 - 군 의무복무 경력은 재직기간에 포함됨 - 영세창업·자영업자 중 휴업이나 폐업 등 비영업기간은 제외하고 산정함

3. 대학수학능력시험 최저학력기준: 없음

4. 전형방법

가. 전형요소 및 반영비율

구분	선발비율	서류종합평가		
		100%		
		최고	최저	실질반영비율
일괄합산	100%	100	0	100%

※ 학교생활기록부 작성 기준일 학교폭력 가해학생 조치 사항별 전형 만점기준 감점 및 부적격 처리함(6쪽 참조)

나. 서류종합평가

평가자료	평가요소 및 비율(%)		평가방법	평가자 구성
학생부	학업역량	40	학생부에 나타난 지원자의 인재 역량을 평가요소에 따라 종합·정성평가	지원자 1인에 대해 2인의 입학사정관이 독립평가
	진로역량	40		
	공동체역량	20		

다. 학생부종합전형 안내: 74쪽 참조

5. 제출서류

가. 공통서류

제출 대상	구분	제출서류		제출방법		서류안내 및 방법
				온라인	등기우편	
전체 지원자	필수	학교생활기록부	온라인 제공 동의자	○	-	▪ 2005년 2월 및 이후 졸업자는 원서접수 시 학생부 온라인 제공 동의 ※ 온라인 제공 동의 시 별도 제출하지 않음 - 단 '05.2.졸업자~'21.2.졸업자는 대입전형자료(학교생활기록부) 온라인 제공을 희망하는 경우 '대입전형자료 온라인 생성신청 시스템'에서 자료를 직접 검증·생성하여 대학에 온라인 제공 신청 가능 - 대입전형자료 온라인 생성신청 시스템 URL : apply.neis.go.kr - 대입전형자료 온라인 생성신청 기간 : 2025.8.25.(월) ~ 9.5.(금) 18:00
			온라인 제공 미동의자 및 비대상교	-	○	▪ 2005년 2월 및 이후 졸업자 중 학생부 온라인 제공 미동의자 또는 2004년 2월 및 이전 졸업자 ※ 학교생활기록부(원본대조필) 1부 ※ 학교생활기록부의 경우 교육기관, 무인민원발급기, 인터넷 발급본으로 제출 가능

※ 서류제출 공통사항: 13쪽 참조

나. 지원자격별 서류

제출 대상	구분	제출서류	제출방법		서류안내 및 방법
			온라인	등기우편	
해당자	필수	재직증명서, 고용보험 자격 이력 내역서	-	○	▪ 국가, 지방자치단체, 교육청 및 공공기관 재직자 또는 4대 보험 중 1개 이상 가입 사업체(창업 및 자영업자 포함) 재직자 ① 산업체 재직증명서 1부(현 직장에 한함, 근무기간 기재) ※ 소속 기관 및 사업체에서 발급 ② 고용보험 자격 이력 내역서 1부(재직기간 포함) ※ 근로복지공단 고용·산재보험 토탈서비스 (https://total.comwel.or.kr/)에서 발급 ※ 기타사유로 고용보험 자격 이력 내역서 제출불가시 '건강보험 자격득실 확인서'로 대체 가능
		사업자등록 증명서, 납세완납 증명서	-	○	▪ 4대 보험 미가입 영세 창업 및 자영업자 ① 사업자등록증명서 1부 ② 납세완납증명서 1부(납부내역 증명, 국세청 발급) ③ 휴업사실 증명원 1부(해당자) ④ 폐업사실 증명원 1부(해당자) ※ 세무서 또는 정부24(https://www.gov.kr/)에서 발급
		주민등록표초본 (병역사항 포함)	-	○	▪ 군 의무복무 경력 해당자 ① 주민등록초본 1부 (병역사항 기재) ※ 읍/면/동 주민센터에서 발급 ※ 지원 시점에 현역병 의무복무 중인 자는 전역예정확인증명서 1부(병역사항 포함) ※ 지원 시점에 산업기능요원으로 근무 중인 자는 전문연구/산업기능요원 복무 확인서 1부(복무사항-편입일, 의무복무 만료 예정일, 업체명 포함, 병무청 홈페이지에서 발급)
		공적증명서	-	○	▪ 4대 보험 가입 대상 사업체가 아닌 1차 산업체 종사자 ① 국가·지방자치단체가 발급하는 공적증명서(농지원부 등)

※ 서류제출 공통사항: 13쪽 참조

6. 선발원칙

가. 서류종합평가 총점 순으로 최종합격자를 선발합니다.

나. 본교가 정한 지원자격 미달자는 불합격 처리합니다.

다. 합격자의 미등록 등으로 결원이 발생할 경우, 충원합격자는 최초 합격자 발표 시 미리 발표한 해당 모집단위의 예비 순위에 따라 선발합니다.

라. 지원자 미달, 미등록 또는 등록포기로 인한 미충원 인원은 정시모집 학생부종합(특성화고 등을 졸업한 재직자전형)에서 선발합니다.

7. 동점자 처리기준

구분	모집단위	동점자 처리 순서
일괄 합산	전 모집단위	① 서류종합평가 학업역량 영역 우수자 ② 서류종합평가 진로역량 영역 우수자 ③ 서류종합평가 공동체역량 영역 우수자

※ 위의 동점자 처리기준에도 불구하고 동점자 발생 시에는 본교 입학전형위원회가 정하는 바에 따름

8. 합격자 유의사항

가. **최종 등록자 중 원서접수 마감일 기준 재직기간(3년 이상)을 충족하지 못한 경우, 재직기간 확인을 위하여 이를 입증하기 위한 서류를 추가 제출하여야 합니다. 미제출 또는 자격요건 상실시 입학 이후라도 입학이 취소될 수 있습니다.**

나. 합격자(최종 등록자) 추가서류 제출

1) 제출서류

제출서류	비고
고용보험 자격 이력 내역서 (※ 재직기간 포함)	※ 증명서 발급일: 2026. 3. 3.(화) 이후 발급된 서류만 인정 ※ 근로복지공단 고용・산재보험 토탈서비스(https://total.comwel.or.kr/)에서 발급 ※ 고용보험 자격 이력 내역서를 완비할 수 없는 경우, 산업체 4대보험 중 1개 이상 가입확인서 원본을 제출[4대 사회보험 정보연계센터(www.4insure.or.kr)에서 발급 가능] ※ 창업 및 자영업자는 4대보험 미가입 명세서, 사업자등록증명서, 납세완납증명서 제출

2) 제출기한: **2026. 3. 5.(목) 까지**

3) 제출방법: **등기우편 발송**

주소	비고
(14662) 경기도 부천시 지봉로 43 가톨릭대학교 성심교정 김수환관 K128호 입학처(입학팀)	제출서류 우측 상단에 성명, 지원 모집단위 및 수험번호 **반드시 기재**

9. 기타 안내사항

가. 복수(부)전공은 글로벌경영대학 내에서만 가능하고, 타 학과(부)로의 전과는 불가능합니다.

나. 재직자의 편의를 위하여 수업은 평일 야간, 주말, 온라인강좌 등으로 진행할 예정입니다.

다. 기타 학과정보는 글로벌경영대학 홈페이지(https://gbs.catholic.ac.kr/)에서 확인 가능합니다.
(문의전화: 02-2164-4446, 4744)

학생부종합 | 장애인 등 대상자전형(정원외)

1. 모집단위 및 모집인원

모집단위	모집인원
국어국문학과	6
철학과	
국사학과	
영어영문학부	
중국언어문화학과	
일어일본문화학과	
프랑스어문화학과	
사회복지학과	
심리학과	
사회학과	
경영학과	
회계학과	
국제학부	
법학과	
경제학과	
행정학과	
아동학과	
특수교육과	

모집단위	모집인원
화학과	4
수학과	
물리학과	
공간디자인·소비자학과	
의류학과	
식품영양학과	
컴퓨터정보공학부	
미디어기술콘텐츠학과	
정보통신전자공학부	
생명공학과	
에너지환경공학과	
바이오메디컬화학공학과	
의생명과학과	
인공지능학과	
데이터사이언스학과	
바이오메디컬소프트웨어학과	
계	**10**

2. 지원자격

고등학교 졸업(예정)자 또는 법령에 의하여 고등학교 졸업 동등 이상의 학력이 있다고 인정된 자로서 다음의 어느 하나에 해당하는 자

가.「장애인복지법」 제32조에 의하여 장애인 등록이 되어 있는 자 (※ 장애 유형 또는 정도와 무관)
나.「국가유공자 등 예우 및 지원에 관한 법률」 제4조 1항에 의한 상이등급자(국가보훈처 등록)

3. 대학수학능력시험 최저학력기준: 없음

4. 전형방법

가. 전형요소 및 반영비율

구분	선발비율	서류종합평가			면접평가		
1단계	300%	100%			-		
		최고	최저	실질반영 비율			
		100	0	100%			
2단계	100%	70%			30%		
		최고	최저	실질반영 비율	최고	최저	실질반영 비율
		70	0	70%	30	0	30%

※ 학교생활기록부 작성 기준일 학교폭력 가해학생 조치 사항별 전형 만점기준 감점 및 부적격 처리함(6쪽 참조)

나. 서류종합평가

평가자료	평가요소 및 비율(%)		평가방법	평가자 구성
학생부	학업역량	40	학생부에 나타난 지원자의 인재 역량을 평가요소에 따라 종합·정성평가	지원자 1인에 대해 2인의 입학사정관이 독립평가
	진로역량	40		
	공동체역량	20		

다. 면접평가

대상	평가자료	평가요소 및 비율(%)		평가방법	평가자 구성
1단계 합격자	학생부	학업역량	30	지원자 제출서류 내용의 진실성 및 가치를 확인하기 위한 10분 내외 개별 면접	지원자 1인에 대해 2인 이상의 평가위원이 독립평가
		진로역량	50		
		공동체역량	20		

라. 학생부종합전형 안내: 74쪽 참조

5. 제출서류

가. 공통서류

제출 대상	구분	제출서류		제출방법		서류안내 및 방법
				온라인	등기우편	
전체 지원자	필수	학교생활기록부	온라인 제공 동의자	○	-	▪ 2005년 2월 및 이후 졸업(예정)자는 원서접수 시 학생부 온라인 제공 동의 ※ 온라인 제공 동의 시 별도 제출하지 않음 - 단 '05.2.졸업자~'21.2.졸업자는 대입전형자료(학교생활기록부) 온라인 제공을 희망하는 경우 '대입전형자료 온라인 생성신청 시스템'에서 자료를 직접 검증·생성하여 대학에 온라인 제공 신청 가능 - 대입전형자료 온라인 생성신청 시스템 URL : apply.neis.go.kr - 대입전형자료 온라인 생성신청 기간 : 2025.8.25.(월) ~ 9.5.(금) 18:00
			온라인 제공 미동의자 및 비대상교	-	○	▪ 2005년 2월 및 이후 졸업(예정)자 중 학생부 온라인 제공 미동의자 및 학생부 온라인 제공 비대상교 졸업(예정)자 또는 2004년 2월 및 이전 졸업자 ※ 학교생활기록부(원본대조필) 1부[2025. 9. 1.(월) 이후 발급분] ※ 국외 고등학교 재학 사실이 있는 자는 국외 고등학교 학교생활기록부 또는 성적증명서를 추가로 제출할 수 있음
조기 졸업 예정자	필수	조기졸업 관련서류		-	○	▪ 2026년 2월 국내 고등학교 조기졸업예정자는 조기졸업예정증명서 또는 조기졸업예정자 명단 1부를 서류제출 기한 내에 등기우편으로 제출 ※ 재학 고교에서 발급(고교에서 공문으로 명단 일괄 제출 가능)
검정고시 합격자	필수	검정고시 대입전형자료	온라인 제공 동의자	○	-	▪ 2017년 1회차 ~ 2025년 1회차 고등학교 졸업학력 검정고시 합격자 중, 대입전형자료 온라인 제공 동의자는 별도 서류 제출하지 않음 ※ 나이스(www.neis.go.kr)를 통해 본인자료 확인 및 신청 **※ 검정고시 대입전형자료 온라인 제공 신청 안내(76쪽 참조)**
			온라인 제공 미신청자	-	○	▪ 검정고시 대입전형자료 온라인 제공 미신청자 또는 2016년 및 이전 고등학교 졸업학력 검정고시 합격자는 아래 서류 원본을 등기우편으로 제출 ① 검정고시 합격증명서 1부 ② 검정고시 성적증명서 1부
	선택	학교생활기록부		-	○	▪ 고등학교 재학기간이 있는 자는 아래 서류를 추가로 제출할 수 있음 - 국내 고등학교 학교생활기록부(원본대조필) 1부[2025. 9. 1.(월) 이후 발급분]
		학생부 미보유자 대체 서식		○	○	▪ 「학생부 미보유자 대체서식」을 원서접수 사이트에서 온라인 입력 [증빙자료 원본은 별도 우편 제출] ※ 작성시 학생부 미보유자 대체 서식에 기재되어 있는 유의사항을 반드시 확인

제출 대상	구분	제출서류	제출방법		서류안내 및 방법
			온라인	등기우편	
국외 고등학교 졸업 (예정)자	필수	국외고 대입전형자료	-	○	▪ 국외 고등학교 졸업(예정)자는 아래 서류 원본을 등기우편으로 제출 ① 국외 고등학교 생활기록부 또는 성적증명서 원본 1부 ② 국외 고등학교 졸업(예정)증명서 또는 졸업장(Diploma) 원본 1부 **※ 국외 고등학교 졸업(예정)자 서류 제출 유의사항(76쪽 참조)**
	선택	학교생활기록부	-	○	▪ 국내 고등학교 재학기간이 있는 자는 아래 서류를 추가로 제출할 수 있음 - 국내 고등학교 학교생활기록부(원본대조필) 1부[2025. 9. 1.(월) 이후 발급분]
		학생부 미보유자 대체 서식	○	○	▪ 국외 고등학교 졸업(예정)자 중 학교생활기록부가 없는 고등학교 졸업(예정)자의 경우 「학생부 미보유자 대체서식」을 원서접수 사이트에서 온라인 입력 [증빙자료 원본은 별도 우편 제출] ※ 학생부 미보유자 대체 서식에 기재되어 있는 유의사항을 반드시 확인 ※ (교육부인가) 재외 한국학교 졸업(예정)자 제외

※ 서류제출 공통사항: 13쪽 참조

나. 지원자격별 서류

제출 대상	구분	제출서류	제출방법		서류안내 및 방법
			온라인	등기우편	
장애인 등록자	필수	장애인증명서	-	○	▪ 2025. 9. 1.(월) 이후 발급받은 장애인증명서 1부 ※ 장애인 진단서, 장애인 수첩 등은 인정되지 않음
상이 등급자	필수	국가유공자 확인원	-	○	▪ 2025. 9. 1.(월) 이후 발급받은 (본인 기준)국가유공자 확인원 1부 ※ 상이등급이 기재되어야 함

※ 서류제출 공통사항: 13쪽 참조

6. 선발원칙

구분	선발방법
1단계	서류종합평가 100%로 모집인원의 3배수 선발. 단, 합격선의 동점자는 모두 1단계 합격자로 선발
2단계	1단계 성적 70%와 면접평가 30%를 합산하여 총점 순으로 최종합격자를 선발

가. 본교가 정한 지원자격 미달자는 불합격 처리합니다.

나. 합격자의 미등록 등으로 결원이 발생할 경우, 충원합격자는 최초합격자 발표 시 미리 발표한 해당 모집단위의 예비 순위에 따라 선발합니다.

7. 동점자 처리기준

구분	모집단위	동점자 처리 순서
1단계	전 모집단위	합격선의 동점자는 모두 1단계 합격자로 선발
2단계	전 모집단위	① 면접평가 진로역량 영역 우수자 ② 면접평가 학업역량 영역 우수자 ③ 면접평가 공동체역량 영역 우수자 ④ 서류종합평가 총점 우수자 ⑤ 서류종합평가 학업역량 영역 우수자 ⑥ 서류종합평가 진로역량 영역 우수자 ⑦ 서류종합평가 공동체역량 영역 우수자

※ 위의 동점자 처리기준에도 불구하고 동점자 발생 시에는 본교 입학전형위원회가 정하는 바에 따름

8. 장애학생 지원 안내

지원자가 장애가 있을 경우, 사전 지원요청에 따라 장애유형별 특성을 고려한 안내 도우미, 보조기기 등 선발과정 시 편의지원이 가능합니다.

논술전형

1. 모집단위 및 모집인원

모집단위	모집인원
국어국문학과	4
철학과	4
국사학과	3
영어영문학부	5
중국언어문화학과	4
일어일본문화학과	4
사회복지학과	4
심리학과	5
사회학과	4
경영학과	5
회계학과	5
국제학부	5
법학과	4
경제학과	4
행정학과	4
아동학과	4

모집단위	모집인원
화학과	3
수학과	3
물리학과	3
공간디자인·소비자학과	4
의류학과	4
식품영양학과	3
컴퓨터정보공학부	5
미디어기술콘텐츠학과	4
정보통신전자공학부	5
생명공학과	3
에너지환경공학과	3
바이오메디컬화학공학과	5
의생명과학과	5
인공지능학과	5
데이터사이언스학과	5
바이오메디컬소프트웨어학과	4
약학과	8
의예과	19
간호학과	18
계	**177**

2. 지원자격

고등학교 졸업(예정)자 또는 법령에 의하여 고등학교 졸업 동등 이상의 학력이 있다고 인정된 자

3. 대학수학능력시험 최저학력기준

모집단위	수능 최저학력기준
전 모집단위 **(약학과, 의예과, 간호학과 제외)**	없음
약학과	국어(화법과작문/언어와매체), 수학(미적분/기하/확률과통계), 영어, 과탐(1과목) 중 **3개 영역 등급 합 5 이내**
의예과	국어(화법과작문/언어와매체), 수학(미적분/기하/확률과통계), 영어, 과탐(2과목 평균) 중 **3개 영역 등급 합 4 이내** 및 **한국사 4등급 이내** ※ 탐구영역 반영방법: 2과목 등급 평균을 소수점 첫째자리에서 버림하여 반영
간호학과	국어(화법과작문/언어와매체), 수학(미적분/기하/확률과통계), 영어, 사탐(1과목)/과탐(1과목) 중 **3개 영역 등급 합 7 이내**

※ 약학과, 의예과, 간호학과는 지정한 4개 영역에 반드시 응시하여야 함
※ 탐구영역 내 별도 지정과목 없음

4. 전형방법

가. 전형요소 및 반영비율

선발방법	선발비율	논술			학생부(교과)		
		80%			20%		
		최고	최저	실질반영 비율	최고	최저	실질반영 비율
일괄합산	100%	80	0	93.0%	20	14	7.0%

※ 학교생활기록부 작성 기준일 학교폭력 가해학생 조치 사항별 전형 만점기준 감점 및 부적격 처리함(6쪽 참조)

나. 학교생활기록부 반영방법: 63쪽 참조

5. 논술고사

가. 개요

모집단위	시간	문항수	유형	출제범위	출제경향
인문사회계열 전 모집단위	90분	3문항	언어논술 (지문·자료 제시형)	2015 개정 교육과정 내 국어과, 사회과, 도덕과 공통과목 및 일반선택 과목 반영	▪ 고교 교육과정의 범위와 수준에 맞는 문제 출제 ▪ 제시문에 대한 이해도와 문제 해결력 등을 측정
자연공학계열 전 모집단위, 간호학과			수리논술	2015 개정 교육과정 내 공통과목 수학, 일반선택 과목 수학Ⅰ, 수학Ⅱ, 미적분 반영	▪ 고교 교육과정의 범위와 수준에 맞는 문제 출제 ▪ 고교 교육과정 범위 내의 수리적 혹은 과학적 원리를 제시하는 제시문을 활용하여 문제를 올바르게 분석하고 해결하는지를 평가
약학과				2015 개정 교육과정 내 공통과목 수학, 일반선택 과목 수학Ⅰ, 수학Ⅱ, 미적분, 확률과 통계 반영	
의예과	100분	4문항			

나. 논술 답안지 작성 및 유의사항

1) 최종 답안 작성 시 흑색 볼펜 또는 연필 사용
2) 지정된 답안 분량을 초과 또는 미달하지 않도록 유의
3) 답안은 제공된 답안지로만 작성하여야 하며, 답안 내용이나 답안 여백에 성명, 수험번호 등 개인 신상과 관련된 내용 표기 금지
4) 문제지, 답안지 및 연습지는 가지고 나갈 수 없음

다. 고사 일정

구분	모집단위	일시	입실시간
고사장 안내	· 전 모집단위	고사 3일 전	입학 홈페이지 공지
논술고사	· 자연공학계열 전 모집단위 · 간호학과	2025. 9. 28.(일) 10:00 ~ 11:30	09:30 까지
	· 인문사회계열 전 모집단위	2025. 9. 28.(일) 15:00 ~ 16:30	14:30 까지
	· 약학과	2025. 11. 16.(일) 10:00 ~ 11:30	09:30 까지
	· 의예과	2025. 11. 16.(일) 10:00 ~ 11:40	

※ 의예과, 간호학과는 성의교정 주변 중·고교에서 고사 진행

6. 제출서류

<table>
<tr><th colspan="2">제출대상</th><th>구분</th><th>제출 서류</th><th colspan="2">제출방법</th><th>서류안내 및 방법</th></tr>
<tr><th></th><th></th><th></th><th></th><th>온라인</th><th>등기우편</th><th></th></tr>
<tr><td colspan="2" rowspan="3">국내 고등학교 졸업(예정)자</td><td rowspan="3">필수</td><td rowspan="2">학교생활 기록부</td><td>○</td><td>-</td><td>▪ 2005년 2월 및 이후 졸업(예정)자는 원서접수 시 학생부 온라인 제공 동의
※ 온라인 제공 동의 시 별도 제출하지 않음
- 단 '05.2.졸업자~'21.2.졸업자는 대입전형자료(학교생활기록부) 온라인 제공을 희망하는 경우 '대입전형자료 온라인 생성신청 시스템'에서 자료를 직접 검증·생성하여 대학에 온라인 제공 신청 가능
- 대입전형자료 온라인 생성신청 시스템 URL : apply.neis.go.kr
- 대입전형자료 온라인 생성신청 기간 : 2025.8.25.(월) ~ 9.5.(금) 18:00</td></tr>
<tr><td>-</td><td>○</td><td>▪ 2005년 2월 및 이후 졸업(예정)자 중 학생부 온라인 제공 미동의자 및 학생부 온라인 제공 비대상교 졸업(예정)자
※ 학교생활기록부(원본대조필) 1부(블라인드 처리 필요 없음)</td></tr>
<tr><td>졸업증명서</td><td>-</td><td>○</td><td>▪ 2004년 2월 및 이전 졸업자(학교생활기록부로 대체 가능)</td></tr>
<tr><td colspan="2">조기졸업예정자 또는 상급학교 조기입학 자격부여자</td><td>필수</td><td>해당 증명서</td><td>-</td><td>○</td><td>▪ 2026년 2월 국내 고등학교 조기졸업예정자는 조기졸업예정증명서 또는 조기졸업예정자 명단 1부를 서류제출 기한 내에 등기우편으로 제출
▪ 상급학교 조기입학 자격부여자 명단 1부를 서류제출 기한 내에 등기우편으로 제출
※ 재학 고교에서 발급(고교에서 공문으로 명단 일괄 제출 가능)</td></tr>
<tr><td rowspan="4">비교 내신 적용 대상자</td><td rowspan="2">검정 고시 합격자</td><td rowspan="2">필수</td><td rowspan="2">검정고시 대입 전형자료 (합격증명서 또는 성적증명서)</td><td>○</td><td>-</td><td>▪ 2017년 1회차 ~ 2025년 1회차 고등학교 졸업학력 검정고시 합격자 중, 대입전형자료 온라인 제공 동의자는 별도 서류 제출하지 않음
※ 나이스(www.neis.go.kr)를 통해 본인자료 확인 및 신청
※ 온라인 제공 미동의자는 우편 또는 방문으로 별도 제출</td></tr>
<tr><td>-</td><td>○</td><td>▪ 검정고시 대입전형자료 온라인 제공 비신청자 또는 2016년 및 이전 고등학교 졸업학력 검정고시 합격자는 아래 서류 중 하나를 등기우편으로 제출(온라인 제공 신청자는 해당사항 없음)
① 검정고시 합격증명서 1부
② 검정고시 성적증명서 1부</td></tr>
<tr><td>국외 고등학교 졸업 (예정)자</td><td>필수</td><td>국외고 대입전형 자료 (졸업(예정) 증명서, 성적증명서)</td><td>-</td><td>○</td><td>▪ 국외 고등학교 졸업(예정)자는 아래 서류를 등기우편으로 제출
① 국외 고등학교 성적증명서 1부
② 국외 고등학교 졸업(예정)증명서 1부
※ 국외 고등학교에서 발행한 졸업(예정)증명서는 아포스티유/ 영사확인을 받은 서류여야 함(단, 재외한국학교 발급서류는 아포스티유/영사확인을 받지 않아도 유효함)
※ 한국어나 영어 이외의 언어로 되어 있는 서류는 원본과 함께 공증받은 번역본(한국어 또는 영어)을 제출해야 함
※ 제출서류 상의 이름이 각각 다른 경우, 동일인임을 증명하는 해당국 법원의 동일인 증명서를 첨부해야 함
※ 국외 고등학교 졸업예정자의 경우 합격 시 2026. 2. 20.(금)까지 아포스티유/ 영사확인을 받은 고등학교 졸업증명서를 반드시 지원한 교정의 입학처로 제출해야 함(원본 제출)</td></tr>
<tr><td>고등학교 졸업 동등 학력자</td><td>필수</td><td>해당 증명서</td><td>-</td><td>○</td><td>▪ 해당 일반계 고교 직업과정 위탁생, 교과교육 소년원의 고등학교 과정 졸업(예정)자, 공업계 2+1 체제 졸업(예정)자, 기타 특수과정 해당자의 경우 해당서류를 등기우편으로 제출</td></tr>
</table>

※ 검정고시 출신 지원자 및 국외 고등학교 졸업(예정)자의 경우 국외 고등학교 졸업(예정)자 서류제출 시 유의사항(76쪽) 참조
※ 서류제출 공통사항: 13쪽 참조

7. 선발원칙

가. 논술고사 성적과 학교생활기록부 반영교과 영역 성적을 합산한 전형총점 순으로 모집인원의 100%를 최종합격자로 선발합니다. (단, 약학과, 의예과, 간호학과는 수능최저학력기준을 충족한 자 중에서 논술고사 성적과 학교생활기록부 반영교과 영역 성적을 합산한 전형총점 순으로 모집인원의 100%를 최종합격자로 선발)

나. 논술고사 결시자 및 본교가 정한 지원자격 미달자는 불합격 처리합니다.

다. 합격자의 미등록 등으로 결원이 발생할 경우, 충원합격자는 최초 합격자 발표 시 미리 발표한 해당 모집단위의 예비 순위에 따라 선발합니다.

라. 지원자 미달, 미등록 또는 등록포기로 인한 미충원 인원은 정시모집(추가모집 포함) 수능(일반전형Ⅰ)에서 선발합니다. 단, 의예과는 수능(일반전형 의예과)에서 선발합니다.

8. 동점자 처리기준

구분	모집단위	동점자 처리 순서
일괄 합산	전 모집단위 (의예과 제외)	① 논술고사 성적우수자 ② 반영교과목 이수단위 합계 상위자 ③ 3번 문항 고득점자 ④ 2번 문항 고득점자
	의예과	① 논술고사 성적우수자 ② 반영교과목 이수단위 합계 상위자 ③ 4번 문항 고득점자 ④ 3번 문항 고득점자

※ 위의 동점자 처리기준에도 불구하고 동점자 발생 시에는 본교 입학전형위원회가 정하는 바에 따름

실기(실기우수자전형)

1. 모집단위 및 모집인원

모집단위	전공	모집인원
음악과	오르간	3
	성악(남)	6
	성악(여)	7
	작곡	7
	바이올린	5
	비올라	2
	첼로	2
	콘트라베이스	1
	오보에	1
	바순	1
계		**35**

2. 지원자격

고등학교 졸업(예정)자 또는 법령에 의하여 고등학교 졸업 동등 이상의 학력이 있다고 인정된 자

3. 대학수학능력시험 최저학력기준 : 없음

4. 전형방법

가. 전형요소 및 반영비율

선발방법	선발비율	실기고사		
		100%		
		최고	최저	실질반영비율
일괄합산	100%	100	0	100%

※ 학교생활기록부 작성 기준일 학교폭력 가해학생 조치 사항별 전형 만점기준 감점 및 부적격 처리함(6쪽 참조). 일정은 10쪽 참조

5. 실기고사

가. 개요

전공	실기 과제곡		반영비율	비고
오르간	**1. 피아노 실기**	가. F.Chopin Etude 또는 F.Liszt Etude 중에서 1곡	40%	1 또는 2 중 택1
		나. Sonata : 빠른 악장으로 한 악장	40%	
	2. 오르간 실기	가. J.S Bach의 '라이프치히 코랄' 혹은 '프렐류드와 푸가' 中 1곡	40%	
		나. 자유곡 1곡	40%	
	3. 오르간 실기	성가연주 : 가톨릭성가집(한국천주교중앙협의회) 中 25, 39, 64, 93, 119, 176, 238, 255, 271, 289 **※ 성가연주 시 페달 사용, 악보는 본교 입학 홈페이지에 안내할 예정이며 실기고사 당일 악보를 추첨하여 고사 진행**	20%	3 필수
성악(남) 성악(여)	**1. 독일 가곡 1곡 (원어)**		50%	
	2. 이태리 가곡 또는 이태리 아리아 1곡 (아리아일 경우 원조, 원어)		50%	
작곡	**1. 작곡 실기** : 주어진 동기에 의한 3부 형식의 피아노곡 쓰고 분석하기 (형식과 화성분석) (제한시간 : 3시간)		80%	
	2. 피아노 실기 : 자유곡 1곡		20%	
관현악	**자유곡 1곡**		100%	

※ 모든 지원자는 암보로 연주해야 하며, 반주자를 동반(성악, 관현악)해야 함

나. 유의사항

1) 모든 지원자는 암보로 연주하여야 합니다.
2) 성악 및 관현악전공 지원자는 반주자를 동반하여야 하며, **2025. 10. 14.(화) 17:00까지 본교 입학 홈페이지에 반주자 인적사항을 반드시 입력하고 '반주자 출입증'을 출력하여 신분증과 함께 실기고사 당일 지참하여야 합니다. '반주자 출입증'이 없으면 실기고사에 응시할 수 없습니다.**
3) 고사당일 지각자는 실기고사에 응시할 수 없습니다.
4) 고사당일에는 수험표 및 신분증을 필히 지참하여야 하며 휴대전화, 태블릿PC 등 통신전자 장비는 일절 소지를 불허합니다.

- **신분증 인정 범위**: 주민등록증/운전면허증/여권/청소년증/주민등록증(청소년증) 발급신청 확인서
  [사진, 주민등록번호(또는 생년월일), 성명이 명확히 기재되어 있고 공공기관장이 발행한 것에 한함/유효기간 만료 이전]

- **주민등록증 발급 이전자의 신분 확인**: 사진, 생년월일, 성명, 학교장 직인이 있는 카드형 학생증만 인정

5) 고사 중 부정행위자는 발견 즉시 퇴장 조치하고 불합격 처리합니다.
6) 고사장 조회시 안내되는 '음악과 수험생 유의사항'을 반드시 숙지하고 준수하여야 합니다.
7) 수험생 유의사항을 숙지하지 않아 발생하는 불이익에 대한 책임은 수험생 본인에게 있습니다.
8) 실기고사의 공정성 및 투명성 제고를 위해 고사 과정의 참관 및 녹화가 진행될 수 있습니다.

다. 고사 일정

구분	일시	비고
실기고사 시간 안내	2025. 10. 13.(월) 15:00	· 입학 홈페이지(https://ipsi.catholic.ac.kr) 공지 예정 · **타 대학 실기고사 일정 중복으로 인한 순서 변경 불가**
반주자 입력	2025. 10. 13.(월) 15:00 ~ 14.(화) 17:00	· 반주자 인적사항 입력방법 : 입학 홈페이지 (https://ipsi.catholic.ac.kr)에 추후 공지 예정
실기고사	2025. 10. 19(일), 10. 25.(토) ~ 26.(일)	· 예비소집 없음 · 고사장소 : 가톨릭대학교 성심교정 **일자** 10/19(일) / 10/25(토) / 10/26(일) **전공** 성악(남,여) / 관악, 작곡, 오르간 / 현악

6. 제출서류

제출 대상	구분	제출서류		제출방법 온라인	제출방법 등기우편	서류안내 및 방법
전체 지원자	필수	학교생활기록부	온라인 제공 동의자	○	-	▪ 2005년 2월 및 이후 졸업(예정)자는 원서접수 시 학생부 온라인 제공 동의 ※ 온라인 제공 동의 시 별도 제출하지 않음 - 단 '05.2.졸업자~'21.2.졸업자는 대입전형자료(학교생활기록부) 온라인 제공을 희망하는 경우 '대입전형자료 온라인 생성신청 시스템'에서 자료를 직접 검증·생성하여 대학에 온라인 제공 신청 가능 - 대입전형자료 온라인 생성신청 시스템 URL : apply.neis.go.kr - 대입전형자료 온라인 생성신청 기간 : 2025.8.25.(월) ~ 9.5.(금) 18:00
			온라인 제공 미동의자 및 비대상교	-	○	▪ 2005년 2월 및 이후 졸업(예정)자 중 학생부 온라인 제공 미동의자 및 학생부 온라인 제공 비대상교 졸업(예정)자 또는 2004년 2월 및 이전 졸업자 ※ 학교생활기록부(원본대조필) 1부[2025. 9. 1.(월) 이후 발급분] ※ 국외 고등학교 재학 사실이 있는 자는 국외 고등학교 학교생활기록부 또는 성적증명서를 추가로 제출할 수 있음
조기 졸업 예정자	필수	조기졸업 관련서류		-	○	▪ 2026년 2월 국내 고등학교 조기졸업예정자는 조기졸업예정증명서 또는 조기졸업예정자 명단 1부를 서류제출 기한 내에 등기우편으로 제출 ※ 재학 고교에서 발급(고교에서 공문으로 명단 일괄 제출 가능)
검정고시 합격자	필수	검정고시 대입전형자료	온라인 제공 동의자	○	-	▪ 2017년 1회차 ~ 2025년 1회차 고등학교 졸업학력 검정고시 합격자 중, 대입전형자료 온라인 제공 동의자는 별도 서류 제출하지 않음 ※ 나이스(www.neis.go.kr)를 통해 본인자료 확인 및 신청 **※ 검정고시 대입전형자료 온라인 제공 신청 안내(76쪽 참조)**
			온라인 제공 미신청자	-	○	▪ 검정고시 대입전형자료 온라인 제공 미신청자 또는 2016년 및 이전 고등학교 졸업학력 검정고시 합격자는 아래 서류 원본을 등기우편으로 제출 ① 검정고시 합격증명서 1부 ② 검정고시 성적증명서 1부
국외 고등학교 졸업 (예정)자	필수	국외고 대입전형자료		-	○	▪ 국외 고등학교 졸업(예정)자는 아래 서류 원본을 등기우편으로 제출 ① 국외 고등학교 생활기록부 또는 성적증명서 원본 1부 ② 국외 고등학교 졸업(예정)증명서 또는 졸업장(Diploma) 원본 1부 **※ 국외 고등학교 졸업(예정)자 서류 제출 유의사항(76쪽 참조)**

※ 검정고시 출신 지원자 및 국외 고등학교 졸업(예정)자의 경우 국외 고등학교 졸업(예정)자 서류제출 시 유의사항(76쪽) 참조
※ 서류제출 공통사항: 13쪽 참조

7. 선발원칙

가. 실기고사 전형총점 순으로 모집인원의 100%를 최종합격자로 선발합니다.
나. 실기고사 결시자 및 본교가 정한 지원자격 미달자는 불합격 처리합니다.
다. 합격자의 미등록 등으로 결원이 발생할 경우, 충원합격자는 최초 합격자 발표 시 미리 발표한 해당 모집단위의 예비 순위에 따라 선발합니다.
라. 지원자 미달, 미등록 또는 등록포기로 인한 미충원 인원은 정시모집 실기(일반전형)에서 선발합니다.

8. 동점자 처리기준

구분	세부전공	동점자 처리 순서
일괄 합산	오르간	1. 피아노 실기, 2. 오르간 실기 중 선택한 실기 과제의 "가" 과제곡 기준
	성악	1. 독일 가곡 기준
	작곡	1. 작곡 실기 기준
	관현악	자유곡 기준
	동점자 처리 순서	① 심사위원 전체 합산 점수 상위자 (단, 관현악은 최고점과 최저점을 제외한 점수 상위자) ② 심사위원 점수 중 상위 2인의 합산 점수 상위자 ③ 심사위원 점수 중 최고점과 최저점의 합산 점수 상위자

※ 위의 동점자 처리기준에도 불구하고 동점자 발생 시에는 본교 입학전형위원회가 정하는 바에 따름

Ⅵ. 학교생활기록부 반영방법

1. 해당 전형: 지역균형전형, 농어촌학생전형, 특성화고교졸업자전형, 논술전형

2. 전형요소별 반영비율

가. 지역균형전형, 농어촌학생전형, 특성화고교졸업자전형

선발방법	선발비율	학생부교과비율		
일괄합산	100%	100%		
		최고점	최저점	실질반영 비율
		100	70	30%

※ 학교생활기록부 작성 기준일 학교폭력 가해학생 조치 사항별 전형 만점기준 감점 및 부적격 처리함(6쪽 참조)

나. 논술전형

선발방법	선발비율	논술			학생부(교과)		
일괄합산	100%	80%			20%		
		최고	최저	실질반영 비율	최고	최저	실질반영 비율
		80	0	93.0%	20	14	7.0%

※ 학교생활기록부 작성 기준일 학교폭력 가해학생 조치 사항별 전형 만점기준 감점 및 부적격 처리함(6쪽 참조)

3. 반영 교과 및 반영방법

가. 반영 교과

전형명	반영교과	학년별 반영비율			비고
		1학년	2학년	3학년	
지역균형전형, 농어촌학생전형, 논술전형	국어, 영어, 수학, 한국사, 사회(역사/도덕 포함), 과학 교과 전 과목	100%			학년별/교과별 가중치 없음
특성화고교졸업자전형	전 과목				

※ 반영 교과별 반영과목은 해당 고등학교에서 분류한 교과 분류체계를 따름. 단, 교과 분류가 본교의 반영체계와 상이한 경우는 교육부의 교과 분류체계를 준용하거나 본교 입학전형위원회의 결정에 따라 반영

나. 반영방법

전형명	모집단위	공통/일반선택과목	진로선택과목/전문교과
지역균형전형, 농어촌학생전형	전 모집단위	반영 교과 전 과목 석차등급 및 학점(단위) 반영	반영 교과 전 과목의 성취도 환산점수 및 학점(단위) 반영
특성화고교졸업자전형	전 모집단위	전 과목 석차등급 및 학점(단위) 반영	전 과목의 성취도 환산점수 및 학점(단위) 반영
논술전형[1)]	전 모집단위	반영 교과의 상위 10개 과목 석차등급 및 학점(단위) 반영	미반영
	약학과, 의예과, 간호학과	반영 교과 전 과목 석차등급 및 학점(단위) 반영	

1) 2021년 2월 이전 졸업자는 논술성적에 의한 비교내신 적용

※ 공통/일반선택/진로선택과목 중 석차등급/성취도를 산출할 수 없거나 한 과목도 이수하지 않은 경우 해당 교과를 제외하고 성적을 산출함(지역균형전형 제외)

4. 학생부 교과성적 산출방법

가. 교과성적 산출방법

$$\text{교과성적} = \frac{\sum(\text{세부과목 석차등급별 배점} \times \text{세부과목 학점(단위)})}{\sum(\text{세부과목 학점(단위)})} \times \text{전형별 교과 반영비율}$$

※ 소수점 넷째 자리에서 반올림

나. 전형별 석차등급 배점

석차등급		1등급	2등급	3등급	4등급	5등급	6등급	7등급	8등급	9등급
배점	지역균형전형, 농어촌학생전형, 특성화고교졸업자전형	100	99	98	97	96	95	94	88	70
	논술전형	100	99.5	99	98.5	98	97.5	97	90	70

다. 진로선택과목 성취도 등급: 성취도를 등급으로 변환하여 반영(지역균형전형, 농어촌학생전형)

성취도	A	B	C
등급	1	3	5

라. 9등급제 이외 환산기준표

- 해당 전형: 농어촌학생전형, 특성화고교졸업자전형
- 해당 교과: '1~9등급'이 아닌 교과의 평어 및 특성화고 성취도는 아래 환산기준표를 적용하여 반영

평어/성취평가 점수	수 (A)	우 (B)	미 (C)	양 (D)	가 (E)
환산등급	3	4	6	8	9

5. 성적 반영 범위

졸업(예정)자	조기 졸업(예정)자
3학년 1학기까지	2학년 1학기까지

6. 비교내신 적용 대상자의 학생부교과 성적 반영방법(논술전형)

가. 비교내신 적용 대상자

1) 2021년 2월 이전 졸업자
2) 교과교육 소년원의 고교과정 이수자
3) 검정고시 출신자
4) 외국의 고등학교 과정 이수자
5) 일반계 고교 직업과정 위탁생
6) 공업계 2+1 체제 이수자
7) 기타 이외 특이사항은 본교 입학전형위원회에서 결정함

나. 비교내신 성적 산출방법

- 동일 모집단위 내에서 응시자의 논술성적 석차 백분율 산출 후 아래 교과성적 등급점수표에 의하여 성적 산출

< 교과성적 등급점수표 >

석차 백분율	배정등급	교과성적(20점 만점)
0% ~ 4.000%	1	20.0
4.001% ~ 11.000%	2	19.9
11.001% ~ 23.000%	3	19.8
23.001% ~ 40.000%	4	19.7
40.001% ~ 60.000%	5	19.6
60.001% ~ 77.000%	6	19.5
77.001% ~ 89.000%	7	19.4
89.001% ~ 96.000%	8	18.0
96.001% ~ 100%	9	14.0

Ⅶ. 지원자 유의사항

모든 지원자는 아래 사항을 각별히 유의하여 지원 및 입학에 불이익을 받는 일이 없기 바랍니다.

1. 기본 사항

가. 입학 전형의 성적 및 평가내용은 공개하지 않습니다.
나. 미등록 충원 이후, 결원은 정시모집에서 선발합니다.
다. 원서접수와 제출서류는 취소 또는 변경할 수 없으며 반환하지 않습니다.
라. 인문사회계열, 자연공학계열 구분은 본교 모집단위의 계열기준입니다.(고등학교 이수계열/과정이 아님)
마. 모집요강에 명시되지 않은 사항은 본교 입학전형위원회가 정하는 바에 따릅니다.
바. 입학 후의 제반사항은 본교의 학칙에 따릅니다.
사. 본교는 제출서류 위·변조에 따른 부정행위를 방지하기 위해 지원자의 원서접수 완료를 학교생활기록부 및 대학수학능력시험 성적의 온라인 자료제공에 동의하는 것으로 간주합니다.
아. 대입 지원에서 부정한 방법으로 지원하거나 이에 협조하여 공정한 학생선발 업무를 방해한 경우, 입학 취소 및 별도의 처벌을 받을 수 있습니다.

2. 수시모집 복수지원 및 지원 횟수 제한

가. 수시모집 모든 전형(재외국민특별전형 포함)은 최대 6회까지 복수지원이 가능합니다.
(단, 특성화고졸재직자전형의 경우 6회 이상 복수 지원 가능)
나. 지원 횟수는 지원한 대학의 수와 관계없이 수시모집에 지원한 모든 대학(산업대학, 전문대학 제외)의 전형을 대상으로 하며, 1개 대학에 복수지원한 경우 각각을 지원한 것으로 산정됩니다.
다. 지원자가 6개 전형을 초과하여 지원한 경우, 원서접수 시간 순서상 6회 이후의 접수는 취소 처리됩니다.

3. 전형 간 복수지원 허용

가. **본교 수시모집에서 전형 간 복수지원이 가능합니다.**
나. 학생부종합전형 내 단계별 전형인 학생부종합(잠재능력우수자면접전형), 학생부종합(가톨릭지도자추천전형), 학생부종합(학교장추천전형), 학생부종합(장애인 등 대상자전형) 간 복수지원이 불가합니다.
다. 의예과는 학생부교과(지역균형전형), 학생부종합(가톨릭지도자추천전형), 학생부종합(학교장추천전형) 간 복수지원이 불가합니다.
라. 학생부종합(특성화고 등을 졸업한 재직자전형) 정원내·정원외 별도 선발하며 전형 간 복수지원이 가능합니다.

4. 동일 전형 내 복수지원 금지

가. 본교 수시모집 동일 전형 내의 모집단위 간 복수지원은 허용되지 않습니다.
나. 수시모집 전형의 합격자(최초합격자 및 충원합격자)는 등록여부와 상관없이 정시 및 추가모집에 지원할 수 없으며, 이를 위반했을 경우 합격 또는 입학이 취소됩니다.

5. 논술고사, 면접평가, 실기고사 관련 사항

대상: 지역균형전형(의예과), 농어촌학생전형(신학과), 논술전형, 실기우수자전형(음악과) 지원자 및 학생부종합전형 1단계 합격자

가. 논술고사, 면접평가(의예과 인·적성면접) 및 실기고사 일시 및 장소는 개별 통보하지 않습니다. 고사 3일 전 본교 입학 홈페이지(https://ipsi.catholic.ac.kr)를 통해 개인별 지정 일시 및 장소를 반드시 확인해야 하며, 개인별 변경이 불가합니다.(신학과 교리문답 대상자는 개별 공지 예정)

나. 논술고사, 면접평가 및 실기고사 시에 본인 여부를 철저히 확인하므로, 고사 당일 사진이 함께 출력된 수험표와 신분증을 함께 지참해야 합니다. [모바일 신분증(운전면허증)은 인정 불가]
- 수험표는 원서 접수처(https://ipsi.catholic.ac.kr)에 로그인하여 출력하면 됩니다.

- **신분증 인정 범위**: 주민등록증/운전면허증/여권/청소년증/주민등록증(청소년증) 발급신청 확인서 [사진, 주민등록번호(또는 생년월일), 성명이 명확히 기재되어 있고 공공기관장이 발행한 것에 한함/유효기간 만료 이전] - **주민등록증 발급 이전자의 신분 확인**: 사진, 생년월일, 성명, 학교장 직인이 있는 카드형 학생증만 인정

다. 전자 및 통신 기기류 등을 소지한 상태로 고시에 응시하는 것은 부정행위로 간주합니다.

라. 입실 완료 시간까지 지정된 고사장 또는 대기실에 반드시 입실하여야 하고, 지각자는 고사에 응시할 수 없으며 불합격 처리합니다.

마. 시험 중 부정행위로 적발되면 퇴실 조치하며 불합격 처리합니다.

바. 지원자는 고사시간 동안 감독위원의 통제 및 지시에 응하여야 하며, 이에 불응할 시 퇴실 조치합니다.

사. **결시자에게는 전형료를 환불하지 않습니다.**

아. 고사와 관련된 자세한 사항은 추후 '고사장 안내 및 수험생 유의사항'을 통해 안내합니다.

자. 학생부종합전형 면접평가, 지역균형전형(의예과) 인·적성 면접평가 및 신학과 교리문답은 블라인드 면접으로 이루어지며, 지원자가 면접장에서 지원자의 정보 혹은 지원자 부모 정보를 언급하거나 유추할 수 있는 정보를 제공하는 경우 평가에 불이익을 받을 수 있습니다.

차. 음악과 실기고사의 공정성 및 투명성 제고를 위해 고사 과정의 참관 및 녹화가 진행될 수 있습니다.

6. 이중등록 금지 사항

가. 수시모집에 지원하여 2개 이상의 대학(산업대학, 교육대학, 전문대학 포함)에 합격한 자는 반드시 그 중 하나의 대학만을 선택하여 등록하여야 하며, 이중등록 시에는 등록한 모든 대학의 합격이 취소됩니다.

나. 수시모집 대학(산업대학, 교육대학, 전문대학 포함) 합격자(최초합격자 및 충원합격자)는 등록여부와 관계없이 '정시모집 및 추가모집'에 지원할 수 없습니다.

다. 수시모집에서 합격한 대학에 이미 등록을 한 자가 다른 대학의 수시모집에 추가 합격하여 그 대학에 등록하고자 할 경우에는 즉시 이전에 등록한 대학의 등록을 포기해야 합니다.

라. 본교 수시모집에서 2개 이상의 전형에 중복 합격한 경우, 1개 전형만을 선택하여 등록해야 합니다.

7. 불합격 처리, 합격 취소 및 입학허가 취소를 할 수 있는 경우

가. 해당 전형과 모집단위 계열별 대학수학능력시험 지정 응시 영역 또는 영역별 응시 기준을 지키지 않은 자

나. 해당 전형과 모집단위 계열별 대학수학능력시험 최저학력기준 미충족자

다. 논술고사, 면접평가(교리문답, 인·적성면접 포함), 실기고사 결시자

라. 필수로 제출할 서류가 있을 경우, 해당 전형에서 안내하는 내용을 참조하여 제출 기간에 지정된 방법으로 제출하지 않은 자

마. 대리시험, 전자기기 소지 등 부정행위와 지원방법을 위반한 사실이 확인된 자(제출된 서류를 추후 해당 기관에 조회할 수 있음)

바. 전형별 지원자격 미달자

사. 본교 입학전형위원회에서 수학능력이 부족하거나 전형취지에 부합하지 않는다고 판단되는 자

아. 최종 등록마감 후, 모든 대학 지원자의 지원/합격/등록 자료를 전산 검색하여 '대입지원 위반자'로 검출되는 자

자. 입학전형에 위조 또는 변조 등 거짓 자료를 제출하거나 주요사항 누락, 허위나 부정이 있을 경우

차. 기타 부정·부당한 방법에 의한 지원 혹은 합격된 경우

※ 등록금을 납부한 학기가 종료되지 않은 경우에는 「대학 등록금에 관한 규칙」 반환기준에 준하여 반환합니다. 부정한 방법으로 입학이 취소되는 경우 해당자가 납부한 등록금은 반환하지 않습니다.
※ 본교 및 타 대학에서 부정한 방법으로 입학이 취소된 자의 경우 입학 취소 후 3년 간 본교에 지원할 수 없습니다.
※ 기타 위에 명시되지 않은 사항은 본교 입학전형위원회가 정하는 바에 따릅니다.

8. 합격자 추후 제출서류

가. **국외 고등학교 졸업예정자 중 최종 등록한 합격자**(졸업자 제외)는 2026. 2. 20.(금)까지 아포스티유/영사확인을 받은 고등학교 졸업증명서 원본을 입학처로 반드시 제출해야 합니다.

나. **학생부교과(농어촌학생전형) 및 학생부종합(기회균형Ⅰ전형)의 농어촌학생 및 서해5도에 지원한 졸업예정자 중 최종 등록한 합격자**(졸업자 제외)는 고등학교 졸업 시까지 농어촌지역(도서·벽지) 또는 서해5도에 거주해야 하며, 이를 입증하기 위한 서류를 2026. 2. 20.(금)까지 입학처로 제출해야 합니다.(졸업자는 제외)

<유형Ⅰ(6년)>

졸업예정자 중 최종 등록한 합격자(졸업자 제외)는 고교 졸업일까지 부·모·지원자 모두 농어촌지역 또는 도서·벽지, 서해5도에 계속 거주하여야 하며, ①부·모·지원자의 주민등록표초본 각 1부(고교 졸업일까지 전적 주소지가 모두 기재된 것) ②고교졸업증명서 1부 (고교 졸업일 필수 표시)를 제출해야 합니다. (신학과는 성신교정 교학팀에 제출)

<유형Ⅱ(12년)>

졸업예정자 중 최종 등록한 합격자(졸업자 제외)는 고교 졸업일까지 지원자가 농어촌지역 또는 도서·벽지, 서해5도에 계속 거주하여야 하며, ①지원자의 주민등록표초본 1부(고교 졸업일까지 전적 주소지가 모두 기재된 것) ②고교졸업증명서 1부(고교 졸업일 필수 표시)를 제출해야 합니다. (신학과는 성신교정 교학팀에 제출)

다. **보훈대상자 중 대학수업료 면제 대상자**는 본인 기준으로 발급된 증명서를 등록기간 내 가톨릭대학교 입학처에 제출해야 면제받을 수 있습니다.

라. **학생부교과(특성화고교졸업자전형)의 졸업예정자 중 최종 등록한 합격자**(졸업자 제외)는 고교 졸업증명서 1부(고교 졸업일 필수 표시)를 2026. 2. 20.(금)까지 입학처로 제출해야 합니다. 이외에도 사실 확인에 필요한 서류를 추가로 요청할 수 있습니다.

마. **학생부종합(특성화고 등을 졸업한 재직자전형)의 최종 등록한 합격자 중 원서접수 시점에 3년 미만 재직자**의 경우, 재직기간 확인을 위하여 이를 입증하기 위해 고용보험 자격 이력 내역서 1부(재직기간 포함)[2026. 3. 3.(화) 이후 발급된 서류만 인정]를 2026. 3. 5.(목)까지 입학처로 제출해야 합니다.

9. 장애학생 지원 안내

지원자가 장애가 있을 경우, 사전 지원요청에 따라 장애유형별 특성을 고려한 안내 도우미, 보조기기 등 선발과정 시 편의지원이 가능합니다.

10. 개인정보 취급 위탁에 대한 동의 안내

가. 대입 원서 접수 및 대입 전형을 위해 관계 법령 등에 따라 개인 정보를 위탁하고 있으며, 위탁 계약 시 개인정보가 안전하게 관리될 수 있도록 필요한 사항을 규정하고 있습니다.

나. 개인정보 취급 위탁에 대해 동의하지 않을 경우 대입 원서를 접수할 수 없으며, 본교에 수시모집 원서접수를 하는 것으로 개인정보 취급 위탁에 대한 동의를 하는 것으로 간주합니다.

11. 기타 사항

가. 본교 입학전형과 관련하여 지원자격, 전형 운영, 평가의 공정성 및 객관성 등에 이의가 있는 경우 본인에 한하여 이의신청을 할 수 있으며 본교 관련 규정에 따라 처리합니다.

나. 신입생은 '본교 학칙에 명시된 사유'를 제외하고는 입학 후 첫 학기는 휴학할 수 없습니다.

Ⅷ. 등록 포기 및 환불 안내

1. 등록 포기

가. 합격자가 본교에 등록을 마친 후 등록을 포기하고자 할 경우, 반드시 정해진 기간 내에 본교 입학 홈페이지 (https://ipsi.catholic.ac.kr)에서 신청해야 합니다.

나. 등록포기를 한 경우, 이를 취소하거나 번복할 수 없으므로 유의해야 합니다.

다. 신청기간: **2025. 12. 18.(목) ~ 12. 23.(화) 16:00까지**

2. 등록금 환불

등록금 완납 후 등록을 포기하고 납부한 등록금을 환불받고자 하는 경우에는 **2026. 2. 12.(목) 16:00까지** 다음의 절차에 따라 등록 포기(환불)신청을 하여야 하며, 만일 이 기간 이후에 환불할 경우 차순위 예비 순위자의 대학 입학기회가 좌절되오니 이 점 유념하여 신청해야 합니다.

본교 입학안내 홈페이지 접속 (https://ipsi.catholic.ac.kr)	▶	'등록포기 및 등록금 환불' 클릭	▶	본인 인증
▶ 등록포기 및 등록금 환불신청서 작성/확인	▶	환불계좌 확인	▶	등록포기 및 등록금 환불신청 완료

3. 유의사항

수시모집 대학(산업대학, 교육대학, 전문대학 포함) 합격자(최초합격자 및 충원합격자 포함)는 등록여부에 관계없이 '정시모집(추가모집 포함)'에 지원할 수 없습니다. 이를 위반할 경우에는 관계법에 따라 지원한 모든 대학의 합격 및 입학이 취소됩니다.

IX. 학사안내(장학금, 교직과정, 기숙사)

1. 2026학년도 신입생 수시 장학금 제도

가. 성심교정: 자유전공학부, 인문사회계열, 자연공학계열, 특수교육과, 바이오로직스공학부, AI의공학과, 약학과, 글로벌경영대학, 음악과

구분	장학금명칭	선발기준	지급금액	지급기간	최소이수요건	특전
수시모집	진리(최우수)	대학수학능력시험 국어, 수학, 영어, 탐구(상위 등급 1과목) 영역의 합이 5등급 이내	수업료 전액	4년 (정규학기 재학기간)	입학 후 17학점, 3.5이상	1. 4년간 면학장학금 매년 500만원지급 2. 기숙사 선발시 우선권 부여 3. 해외탐방 기회 부여(1,2학년 방학 중 실시) 4. 교환학생(자격자) 선발 시 우선권 부여 5. 장기(1년간) 해외연수경비 (수업료+기숙사비+항공료) 지급
	사랑(우수)	대학수학능력시험 국어, 수학, 영어, 탐구(상위 등급 1과목) 영역의 합이 6등급 이내				1. 해외탐방 기회 부여(1,2학년 방학 중 실시) 2. 교환학생(자격자) 선발 시 우선권 부여 3. 방학 중 단기(1회) 해외연수경비 (연수비+기숙사비+항공료) 지급
	봉사	대학수학능력시험 국어, 수학, 영어, 탐구(상위 등급 1과목) 영역의 합이 7등급 이내		2년 (1,2학년 재학기간)		1. 해외탐방 기회 부여 (1,2학년 방학 중 실시)
	지역균형	본 대학의 지역균형전형 모집에 합격한 자로 입학전형 성적이 각 모집단위별 상위 1위인 자		1학기	-	-
	잠재능력 우수자서류	본 대학의 잠재능력우수자서류전형 모집에 합격한 자로 입학전형 성적이 각 모집단위별 상위 1위인 자				-
	잠재능력 우수자면접	본 대학의 잠재능력우수자면접전형 모집에 합격한 자로 입학전형 성적이 각 모집단위별 상위 1위인 자				-
	학교장추천	본 대학의 학교장추천전형 모집에 합격한 자로 입학전형 성적이 각 모집단위별 상위 1위인 자				-
	바이오메디컬 소프트웨어학과 면학	수시 최초 합격자 상위 30%	300만원 /1년	2개 학기 (1-2학기, 2-1학기)	입학 후 17학점, 3.5이상	-
	바이오로직스공학부 면학					
	AI의공학과 면학					
	약학과 면학					
	글로벌경영대학 면학	신입생 전체	총 300만원 /1회 30만원	1-2학년 재학기간 10회	입학 후 17학점, 2.5이상	-
기타	성심추천	소속 수도회 장상의 추천을 받은 수도자	수업료의 35%	8학기	입학 후 15학점, 2.5이상	-
	가족	본교에 직계가족이 2명 이상 재학할 경우 저학년 학생 - 저학년의 기준은 학번, 생년월일순 - 입학 직후 신청한 자에 한함	수업료의 50%	-	-	-

※ 진리/사랑/봉사 장학금 대상자는 최초합격자에 한함

※ 약학과 신입생은 진리/사랑/봉사 장학 제외(지역균형/학교장추천/면학 장학만 대상임)

※ 장학위원회 심의결과에 따라 변경될 수 있으며, 확정시 학교 홈페이지를 통해 공지

☎ 문의처: 학생지원팀 02-2164-4488, 4122

나. 성의교정 (의예과, 간호학과)

구분	장학금명칭	선발기준	지급액 및 특전
수시모집	최우수	합격성적 최우수자 단, 입학 후 수혜자격은 재학 중 종합성적 85점 이상 유지한 자	(간호)4년간 등록금 전액 (최초합격자에 한함) ※ 본교 자매결연 대학교 교환학생 (자격자) 선발 시 우선권 부여
	부속병원	(의예과) 수시모집 입학성적이 상위 5% 이내인 자 (간호학과) 수시모집 입학성적이 상위 10% 이내인 자 단, 입학 후 수혜자격은 재학 중 종합성적 85점 이상 유지한 자	1년간 등록금의 전액
		(간호학과)수시모집 입학성적이 상위 15% 이내인 자	1학기 등록금의 전액
		(의예과) 수시모집 입학성적이 상위 20% 이내인 자 (간호학과) 수시모집 입학성적이 상위 20% 이내인 자	(의예)1년간 등록금 **반액** (간호)1학기 등록금 **반액**
기타	국가근로	입학 후 특정한 부속기관(부서)에서 근로하는 자	근로시간에 따름
	가홍이	입학 후 가홍이(가톨릭대학교 홍보 도우미)모집에 선발된 자	학기당 30만원
	가족	본교에 직계가족이 2명 이상 재학할 경우 저학년 학생 단, 재학중 종합성적 80점 이상 유지하고 타 장학금 비(非) 수혜자 - 저학년의 기준은 학번, 생년월일순 - 입학 직후 신청한 자에 한함(매 학기별로 신청하여야 함)	등록금의 50%
	학보사	입학 후 학보사 모집에 선발된 자	학기당 30만원
	생활보조	국민기초생활보장법 제2조 제2항의 수급자(북한이탈주민 본인 포함) - 입학 직후 신청한 자에 한함	학기당 180만원 장학금 지급 내규 제14조(이중지급 금지)에 적용 제외
교외장학금		약 40여종 이상의 교외장학금(각 장학재단, 기업체 등)을 지원하고 있음	

※ 장학금 이중수혜인 경우 상위 장학금을 우선으로 함

※ 의예과 부속병원장학금은 지역균형전형, 학교장추천전형, 논술전형에 한함

☎ 문의처: 의예과(학사지원팀) 02-3147-8131, 간호학과(간호대 행정팀) 02-3147-8142

다. 성신교정 (신학과)

장학금명칭	선발기준	지급액 및 특전
양업	교구직권자의 추천을 받은 성직지망자	수업료의 20%
신학원	교구직권자의 추천을 받아 대신학교에서 생활하며 양성을 받는 성직지망자	신학원비의 80%
가족	본 대학교에 직계가족이 2명 이상 재학할 경우 저학년 학생 (저학년의 기준은 학번, 생년월일순)	수업료의 30%
하상	국가장학금 신청자 중 소득분위 8분위 이하 가계곤란 일반학생 중 신청하여 선발된 자	수업료의 30% (기초~3분위 : 50%)
만학도	만학도전형 입학자 중에서 신청하여 선발된 자	수업료의 30%
평화	수도자 학생 전원	수업료의 50%

☎ 문의처: 교학팀 02-740-9704~5

2. 교직과정 설치 학과 안내

교정	학과	담당부서	연락처(홈페이지)
성심	국어국문학과, 철학과, 국사학과 영어영문학부 영어영문학트랙, 심리학과, 사회학과, 아동학과, 화학과, 식품영양학과, 의생명과학과	학사지원팀	02-2164-6522 https://pcedue.catholic.ac.kr/pcedue
성의	간호학과	간호대 행정팀	02-3147-8142
성신	신학과	교학팀	02-740-9704

※ 교육부 2025학년도 교원양성과정 승인신청 및 승인결과에 따라 변동될 수 있음
※ 교직과정 설치 학과 현황에 대한 자세한 내용은 각 교정 교직관련 연락처로 직접 문의하여 확인바람

3. 입학상담 안내

입학에 대하여 궁금한 내용이 있으시면 모집단위(학부, 학과)가 소재한 교정의 담당부서로 문의하시기 바랍니다.

구분	교정	담당부서	연락처	이메일 및 홈페이지
가톨릭대학교 입학처	대표전화	입학처	02-2164-4000	홈페이지: https://ipsi.catholic.ac.kr
자유전공학부, 인문사회계열, 자연공학계열, 약학과, 특수교육과, 바이오로직스공학부, AI의공학과, 글로벌경영대학	성심	입학팀	02-2164-4587, 4528, 4044	이메일: admiss@catholic.ac.kr 홈페이지: https://ipsi.catholic.ac.kr
신학과	성신	교학팀	02-740-9704~9705	이메일: ijw8846@catholic.ac.kr 홈페이지: https://songsin.catholic.ac.kr
의예과, 간호학과	성의	교무팀	02-3147-8126~8129	이메일: ipsi@catholic.ac.kr 홈페이지: (의예과) https://medicine.catholic.ac.kr (간호학과) https://nursing.catholic.ac.kr

4. 기숙사 안내

가. 성심교정 : 자유전공학부, 인문사회계열, 자연공학계열, 특수교육과, 바이오로직스공학부, AI의공학과, 약학과, 음악과

(1) 기숙사 유형 및 기숙사비

기숙사명 (수용인원)	구분		규모(실)	인원(명)	기숙사비		
					금액(원)	기준	비고
스테파노관 (1,080명)	장애인실		4	8	1,308,000	학기 (16주)	2인실
	2인실		78	156	1,308,000		-
	3인실		144	432	1,040,000		-
	4인실		121	484	790,000		-
안드레아관 (478명)	장애인실		3	6	1,508,000		2인실(일반)
	2인실(로툰다)		88	176	1,680,000		-
	2인실(일반)		147	294	1,508,000		-
프란치스코관 (116명)	1인실 (작은방)	1인실(小)	56	56	2,200,000		시설보증금 1,000,000원 (매학기 납부)
		1인실(中)			2,280,000		
	2인실(큰방)		28	56	2,080,000		
	복층	1인실(小)	4	4	1,800,000		
		1인실(中)			2,080,000		

※ 문의 : 기숙사운영팀 ☎ 02-2164-4660~3 / 프란치스코관 ☎ 02-2164-5598 (https://dorm.catholic.ac.kr)

(2) 기타 시설

구분		내용
편의 시설		피트니스센터, 우리은행, 세탁소, 복사실, 맘스터치, 포케얌, 매머드커피&베이커리, 편의점(이마트24리저브), 피자&베이커리, 고메이플레이스X폴바셋, 리김밥, 1847샐러드&샌드위치, 실내체육관
공용 시설	스테파노관	휴게실, 세탁실, 우편함, 세미나실, 짐보관실, 공용화장실, 지하주차장
	안드레아관	휴게실, 세탁실, 우편함, 무인택배실, 공용화장실, 학습휴게공간, 지하주차장

나. 성의교정 : 의예과, 간호학과

기숙사명 (수용인원)	구분	규모(실)	인원(명)	기숙사비			
				금액(원)	기준	비고	
성의 (121명)	2인실	2	4	920,000	4개월	의학 3~4학년	
				1,380,000	6개월		
	3인실	39	117	640,000	4개월	1학기	의예1~2학년, 간호1~3학년
						2학기	의예1~2학년, 간호1~2학년
				960,000	6개월	1학기	의예1~4학년, 간호4학년
						2학기	의예1~4학년, 간호3~4학년

※ 문의 : 성의 기숙사 ☎ 02-581-7523

Ⅹ. 학생부종합전형 안내

1. 서류종합평가

가. 서류종합평가 대상자: 학생부종합(잠재능력우수자서류전형), 학생부종합(잠재능력우수자면접전형), 학생부종합(가톨릭지도자추천전형), 학생부종합(학교장추천전형), 학생부종합(기회균형Ⅰ전형), 학생부종합(기회균형Ⅱ전형), 학생부종합(특성화고 등을 졸업한 재직자전형), 학생부종합(장애인 등 대상자전형)

나. 서류종합평가 자료: 학교생활기록부

※ 학교생활기록부 미보유자 대체서식: 검정고시 출신자, 국외고 출신자 등 국내 고등학교 학교생활기록부가 없는 지원자는 해당 제출서류

다. 서류종합평가 방법: 지원자 1인당 2인의 입학사정관이 학교생활기록부를 종합하여 평가기준에 따라 정성평가하며, 점수가 일정 점수 이상 차이가 나는 경우 재평가 실시

※ 블라인드(지원자 성명, 수험번호, 출신 고교명, 학생부 사진 등 블라인드 처리) 서류평가 시행

· **블라인드 서류평가란?**
평가과정에서 출신고교 후광효과를 차단하기 위해 학생부종합전형 전형자료인 학교생활기록부에 기재된 기재금지 항목 중 공정성 위배항목을 블라인드 처리하여 서류평가를 실시하며, 위반 시 본교 지침에 따라 평가에 불이익을 받을 수 있습니다.

· **블라인드 범위는?**
지원자 인적사항: 성명, 수험번호, 출신 고교명(고교유형, 고교지역 등), 학적사항, 성별, 부모(친인척포함) 실명을 포함한 사회·경제적 지위(직종명, 직업명, 직장명, 직위명 등)

라. 서류종합평가요소별 반영비율 및 평가항목

평가요소		반영 비율(%)	평가항목	주요 평가 관점
학업 역량	대학 교육을 충실히 이수하는데 필요한 수학 능력	40	- 학업성취도 - 학업태도 - 탐구력	- 전체적인 교과 성취 수준 및 성적 추이 - 교과 지식 획득을 위한 자기주도적 학습의지 - 수업내용을 이해하려는 태도와 열정 - 탐구활동을 통한 지식확장 노력 및 성과
진로 역량	자신의 진로와 전공(계열)에 관한 탐색 노력과 준비 정도	40	- 전공(계열) 관련 교과 이수 노력 - 전공(계열) 관련 교과 성취도 - 진로 탐색 활동과 경험	- 전공(계열) 관련 과목 선택 이수 정도 - 전공(계열) 관련 과목 추가 이수 노력 - 전공(계열) 관련 교과 성취 수준 및 성적 추이 - 진로 관련 교과/비교과 활동 및 진로탐색 역량
공동체 역량	공동체 일원으로서 갖춰야 할 바람직한 사고와 행동	20	- 협업과 소통능력 - 나눔과 배려 - 성실성과 규칙준수 - 리더십	- 구성원 간 의사소통능력 및 협력 경험 - 나눔을 통한 공동체 기여 정도 - 규칙 및 기본 의무 준수 정도 - 학교 활동 속에 나타난 주도적 태도와 경험

※ 하나의 평가요소에서 충분히 반영된 내용은 다른 평가요소에서 중복평가 하지 않음

2. 면접평가

가. 면접평가 대상자: 학생부종합(잠재능력우수자면접전형), 학생부종합(가톨릭지도자추천전형), 학생부종합(학교장추천전형), 학생부종합(장애인 등 대상자전형) 지원자 중 1단계 합격자

나. 면접평가 자료: 학교생활기록부(학교생활기록부가 없는 지원자는 대체 서류)

다. 면접평가 방법

- 지원자의 제출서류를 기반으로 한 평가자(2인 이상) 대 지원자(1인)의 10분 내외 개별 면접**(단, 의예과는 인·적성면접을 포함하여 개인별 20분 내외 면접 평가. 상황숙지를 위한 시간은 별도로 부여할 수 있음)**
- 평가 과정에서 불합리한 차별을 야기할 수 있는 편견 요소를 배제하고 지원자의 역량에 기반한 평가를 통한 학생선발의 공정성을 제고하기 위해 **블라인드 면접 시행**

· **블라인드 면접이란?**
면접관은 아래 블라인드 범위에 해당되는 지원자의 정보를 알 수 없는 상태로 면접을 진행하며, 지원자가 면접장에서 이를 언급하거나 유추할 수 있는 정보(**교복 착용 등**)를 제공하는 경우 평가에 불이익을 받을 수 있습니다.

· **블라인드 범위는?**
지원자 인적사항: 성명, 수험번호, 출신 고교명(고교유형, 고교지역 등), 학적사항, 성별, 부모(친인척포함) 실명을 포함한 사회·경제적 지위(직종명, 직업명, 직장명, 직위명 등)

라. 면접평가요소별 반영비율 및 평가항목

평가요소	반영비율(%)	평가항목	주요 평가 관점
학업역량	30	- 학업태도 - 탐구력	- 학교생활기록부 작성 내용에 대한 개별 확인 면접 - 질문에 대한 정확한 이해를 바탕으로 학업역량, 진로역량, 공동체역량 평가
진로역량	50	- 전공(계열) 관련 교과이수 노력 - 전공(계열)에 대한 관심과 이해 - 진로 탐색 활동과 경험	
공동체역량	20	- 협업 및 의사소통능력 - 나눔과 배려 실천 - 리더십 역량 및 공동체적 가치관 - 올바른 가치관 및 면접태도	

마. 면접평가의 공정성 및 투명성 제고를 위해 일부 모집단위에서는 면접과정의 참관이 진행될 수 있습니다.

XI. 검정고시 및 국외고 졸업(예정)자 서류 안내

※ **대상 전형:** 학생부종합(잠재능력우수자서류전형), 학생부종합(잠재능력우수자면접전형), 학생부종합(가톨릭지도자추천전형)<신학과>, 학생부종합(기회균형Ⅰ전형), 학생부종합(기회균형Ⅱ전형), 학생부종합(장애인 등 대상자전형), 논술전형, 실기(실기우수자전형)

※ 검정고시 대입전형자료 온라인 제공 신청 안내

- 온라인 자료제공 범위: 2017년 1회차 ~ 2025년 1회차
- 자료확인, 신청기간 및 방법 등: 본교 입학 홈페이지(https://ipsi.catholic.ac.kr) 공지
- 신청 방법: 검정고시 합격자는 대입전형자료(합격·성적증명서) 온라인 제공 신청을 하여야 합니다. 나이스 대국민서비스 검정고시 대입전형홈페이지(www.neis.go.kr)를 통해 본인이 직접 확인, 신청해야 하며, 신청 시 발급되는 '제출 동의 확인번호'를 인터넷 원서접수 시 입력하여야 합니다.

※ 국외 고등학교 졸업(예정)자 서류제출 시 유의사항

- 제출서류는 원본 제출을 원칙으로 하며, 사본으로 제출하는 경우 본교 입학처에서 '원본대조필'을 받아 제출해야 함
  (본교 입학처에서 원본 대조를 위해 방문할 경우, 반드시 원본과 함께 사본을 가져와야 함)
  단, (교육부인가) 재외 한국학교 졸업(예정)자는 출신학교 원본대조필도 인정함
- 한국어나 영어 이외의 언어로 작성된 서류는 사본(원본대조필)과 함께 공증을 받은 번역본(한국어)을 제출해야 하며 번역 내용이 사실과 다를 경우 불합격 또는 입학이 취소됨
- 최종등록자는 아포스티유/영사확인을 받은 졸업증명서, 학교생활기록부 또는 성적증명서를 **2026년 2월 20일(금)**까지 본교 입학처로 제출해야 하며 미제출시 합격 및 입학이 취소됨. 단, 아래의 경우에는 제출할 필요 없음
  ① (교육부인가) 재외 한국학교 출신 합격자
  ② 원서접수 당시 고교 졸업자로서 지원시 졸업증명서, 학교생활기록부 또는 성적증명서에 아포스티유/영사확인을 받아 제출한 자
  ③ 중국 교육부 발행 학력인증보고서(www.cdgdc.edu.cn, www.chsi.com.cn에서 발급)를 제출한 자(중국 내 학력 취득자에 한함)
- 제출서류 우측 상단에 수험번호 및 제출서류 종류(예: 고등학교 졸업증명서 등)를 표기하여 제출해야 함
- 제출서류 상의 이름이 각기 다른 경우, 동일인임을 증명하는 해당국 법원의 동일인 증명서를 반드시 첨부해야 함
- (교육부인가) 재외 한국학교 졸업예정인 경우 합격 후 졸업증명서를 **2026년 2월 20일(금)**까지 반드시 본교 입학처로 제출해야 하며, 서류제출 기한 내에 제출하지 않을 경우 본교 입학이 취소될 수 있음
- (국내 소재) 국내 학력인정 외국 교육기관 졸업(예정)자의 경우, 국외 고등학교 졸업(예정)자와 동일한 서류제출

※ 아포스티유(Apostille) 및 영사확인 관련 안내

- 아포스티유 협약(Apostille)
  ① 외국 공문서에 대한 인증의 요구를 폐지하는 협약(Convention Abolishing the Requirement of Legalization for Foreign Public Document, 2007. 7. 14. 우리나라에 발효)
  ② 협약 가입국 간 공문서의 원활한 상호 인증을 위하여 외국 공관의 영사확인 절차를 폐지하고 공문서 발행국가가 이를 확인
  ③ 아포스티유 확인이 된 협약가입국의 문서는 재외공관 영사확인과 동일한 효력 발생
  ④ 사증발급인정서 발급 등 신청 시 첨부서류 중 영사확인을 요건으로 하는 제출서류는 기존 영사확인(비체약국) 또는 아포스티유 확인을 거친 문서도 인정(출입국심사과-8354, 2007. 8. 13.)

- 아포스티유 발급 절차
  ① 공문서(국·공립학교 등)

해당국가 공문서 발급 → Apostille 발급기관 방문 → Apostille 발급신청 → Apostille 발급기관 심사 → Apostille 발급

  ② 사문서(사립학교 등)

해당국가 사문서 발급 → 해당국 공증사무소 공증* → Apostille 발급기관 방문 → Apostille 발급신청 → Apostille 발급기관 심사 → Apostille 발급

* 사문서의 경우 해당 국가 공증인법 및 변호사법에 따라 차이가 있을 수 있으나 통상 해당 국가에서 공증을 받은 후 제출하면 아포스티유 확인 가능

XII. 학생부위주전형 제출서류 양식(견본)

2026학년도 수시 학생부종합(가톨릭지도자추천전형)

추천인 확인서

■ 지원자 인적사항 (지원자가 기재)

모집단위(지원학과)				
성명			생년월일	년 월 일
출신고교		(시/도) (시/군/구) 고등학교		
수도자만 작성	소속		서원일	

※ 제출기한 : **2025. 9. 8.(월) ~ 9. 15.(월) 18:00까지. 단, 2025. 8. 1.(금)부터 작성 가능**

※ 제출방법 : 본 추천인 확인서를 추천인에게 밀봉 상태로 받아, 서류봉투에 입학원서와 함께 넣은 후 원서발송용 봉투표지를 부착하여 등기 제출

==========(이하 추천인 기재)==========

1. 추천인 인적사항

성명		세례명	
전화	( ) -	휴대전화	
추천인 자격 (해당란에 "√" 표시)	해당란에 "V" 표시 / 소속/근무지 ☐ 가톨릭 사제 / 교구 성당 ☐ 현직 가톨릭수도회 장상 (총원장, 관구장, 지부장) / 회 ☐ 가톨릭계 고등학교장 / 고등학교		
현 직위		서품(서원)년도	

2. 추천인 확인서 작성자 유의사항 위반에 따른 조치 동의

가. 추천인 확인서 작성 시 현 직위 기준일은 원서 접수 마감일 기준으로 하며, 추천인의 직위는 본 전형의 지원자격 확인을 위한 용도로 활용됩니다.

나. 추천인 확인서는 자필 또는 컴퓨터 프로그램으로 작성할 수 있으며 작성자 기재사항을 빠짐없이 모두 기입해 주십시오. 다만 자필로 작성하는 경우에는 반드시 검정색 필기도구(연필 제외)를 사용하시기 바랍니다.

다. 지원자 및 추천인 인적사항에 있는 모든 기재사항을 빠짐없이 기입해 주시고, 반드시 **서명 또는 날인 후 원본으로 제출**하도록 해주십시오.

라. 본 서식은 본교 입학 홈페이지(https://ipsi.catholic.ac.kr/)에서 내려 받아 사용하실 수 있습니다. 다만 원본서식을 임의로 변경해서는 안 됩니다.

마. 추천인 확인서 외 별도 추천 내용은 평가 대상이 아니므로 추가로 제출하실 필요 없습니다.

바. 추천인 확인서를 서류봉투에 넣고 밀봉한 후, **기한 내에 제출**해 주십시오.

사. 기타 문의사항은 가톨릭대학교 입학처(☎ 02-2164-4000)로 연락 바랍니다.

⇒ 본인(추천인)은 추천인 확인서 작성에 관한 유의사항을 숙지하였으며, 유의사항 위반에 따른 조치에 대해서는 이의를 제기하지 않겠습니다. ☐ **동의** ☐ **미동의**

3. 개인정보 수집 및 이용에 대한 동의

대입 원서 접수 및 대입 전형을 위해 개인정보를 수집 및 이용하며, 이외의 다른 목적에는 절대 사용되지 않습니다.

- 개인정보의 종류: 성명, 소속/근무지, 현 직위, 서품(서원)년도, 전화번호, 휴대전화번호
- 개인정보의 수집 및 이용 목적: 대입 원서 접수 및 대입 전형
- 개인정보의 보유 및 이용 기간: 개인정보 보유기간의 경과, 처리목적 달성 등 개인정보가 불필요하게 되었을 때에는 지체 없이 해당 개인정보를 파기합니다.

⇒ 상기 개인정보의 수집 및 이용에 동의하십니까? ☐ **동의** ☐ **미동의**

※ 개인정보의 수집 및 이용에 대해 거부할 수 있으며 동의 거부 시 추천인 확인서 접수에 제한이 있을 수 있습니다.

4. 추천인 확인 서약

가. 본인은 2026학년도 가톨릭대학교 수시 학생부종합(가톨릭지도자추천전형)에 위 지원자를 추천함에 있어 추천인 확인서를 사실에 입각하여 직접 작성하였습니다.

나. 추천인의 자격을 확인하기 위하여 추천인 및 소속 기관 등에 연락할 수 있으며, 정해진 기간 내에 해당 사실에 대한 확인이 불가능할 경우 지원자격 부적격 처리될 수 있음을 이해하였습니다.

위 사항에 대해 확인 서약하며, 해당 지원자를 가톨릭대학교 학생부종합(가톨릭지도자추천전형)에 추천합니다.

2025년 월 일

추천인(작성자) (서명)

가톨릭대학교 총장 귀하

2026학년도 수시 학생부종합(기회균형 I 전형): 농어촌학생

농어촌학생 지원자격 확인서

모집단위		수험번호	
성명		생년월일	
연락처	자택:	휴대전화:	

지원자격 유형 ※ 해당란에 √표		
	☐ 유형 I (6년)	◆ 농어촌(읍·면) 지역 또는 도서·벽지 지역 소재 중·고교에서 전 교육과정(6년)을 연속으로 이수한 자로서 재학기간 동안 본인 및 부모 모두가 농어촌(읍·면) 지역 또는 도서·벽지 지역에 거주한 자 ◆ 중학교 입학 시부터 고등학교 졸업(예정) 시까지 기재
	☐ 유형 II (12년)	◆ 농어촌(읍·면) 지역 또는 도서·벽지 지역 소재 초·중·고교에서 전 교육과정(12년)을 연속으로 이수한 자로서 재학기간 동안 본인이 농어촌(읍·면) 지역 또는 도서, 벽지 지역에 거주한 자 ◆ 초등학교 입학 시부터 고등학교 졸업(예정) 시까지 기재

재학사항	학교명	학생 재학 기간 (년.월.일. ~ 년.월.일.)	학교 주소(정확한 도로명 주소 기재)
	초등학교	~	
	초등학교	~	
	중학교	~	
	중학교	~	
	고등학교	~	
	고등학교	~	

거주지 정보: 지원자격 유형별 기준 개시일부터 작성 (유형1: 중학교~고등학교/유형2: 초등학교~고등학교)

구분	성명	거주 기간 (년.월.일. ~ 년.월.일.)	거주 지역 (주민등록상의 주소지)	비고
지원자 본인		~		유형1/ 유형2 모두 작성
		~		
부		~		유형1만 작성
		~		
모		~		
		~		

※ 필요한 경우 칸을 나누거나 추가하여 기재할 수 있음(행정구역 변경으로 인한 주소명 변경의 경우, 변경 이후의 주소만 기재)
※ 졸업예정자의 고등학교 재학기간 및 거주기간은 원서접수일 기준으로 작성
※ 확인서는 본 양식 수기 작성 또는 타이핑 입력 후 학교장의 직인을 받아 제출함
※ 상기 지원자격 확인을 위해 추가 서류를 제출할 수 있음
※ 지원자격은 연속된 연수만을 인정함
※ 최종 합격자는 고교 졸업일까지 반드시 '농어촌'지역에 거주해야 하며, 입학 후 이를 증빙할 수 있는 추가 서류를 제출해야 함

위 학생은 귀 대학에서 규정하고 있는 학생부종합(기회균형 I 전형)의 농어촌학생 지원자격을 충족하는 대상자로서, 지원자격 관련 기재사항 및 제출 자료에 이상이 없음을 확인합니다.

2025년 월 일

_____ 고등학교장 (직인)

가톨릭대학교 총장 귀하

2026학년도 수시 학생부종합(기회균형Ⅰ전형): 서해5도 학생

서해5도 학생 지원자격 확인서

모집단위		수험번호	
성명		생년월일	
연락처	자택:	휴대전화:	

지원자격 유형 ※ 해당란에 √표		
	☐ 유형 Ⅰ (6년)	◆ 서해5도에서 「민법」 제909조에 따른 친권자 또는 같은 법 제928조에 따른 후견인과 함께 거주하면서 서해5도에 설립된 중학교 및 고등학교의 모든 교육과정을 이수한 학생 ◆ 중학교 입학 시부터 고등학교 졸업(예정) 시까지 기재
	☐ 유형 Ⅱ (12년)	◆ 서해5도에 거주하면서 서해5도에 설립된 초등학교·중학교 및 고등학교의 모든 교육과정을 이수한 학생 ◆ 초등학교 입학 시부터 고등학교 졸업(예정) 시까지 기재

재학사항	학교명	학생 재학 기간 (년.월.일. ~ 년.월.일.)	학교 주소(정확한 도로명 주소 기재)
	초등학교	~	
	초등학교	~	
	중학교	~	
	중학교	~	
	고등학교	~	
	고등학교	~	

거주지 정보: 지원자격 유형별 기준 개시일부터 작성 (유형1: 중학교~고등학교/유형2: 초등학교~고등학교)

구분	성명	거주 기간 (년.월.일. ~ 년.월.일.)	거주 지역 (주민등록상의 주소지)	비고
지원자 본인		~		유형1/ 유형2 모두 작성
		~		
부		~		유형1만 작성
		~		
모		~		
		~		

※ 필요한 경우 칸을 나누거나 추가하여 기재할 수 있음(행정구역 변경으로 인한 주소명 변경의 경우, 변경 이후의 주소만 기재)
※ 졸업예정자의 고등학교 재학기간 및 거주기간은 원서접수일 기준으로 작성
※ 확인서는 본 양식 수기 작성 또는 타이핑 입력 후 학교장의 직인을 받아 제출함
※ 상기 지원자격 확인을 위해 추가 서류를 제출할 수 있음
※ 지원자격은 연속된 연수만을 인정함
※ 최종 합격자는 고교 졸업일까지 반드시 '서해5도' 지역에 거주해야 하며, 입학 후 이를 증빙할 수 있는 추가 서류를 제출해야 함

위 학생은 귀 대학에서 규정하고 있는 학생부종합(기회균형Ⅰ전형)의 서해5도 학생 지원자격을 충족하는 대상자로서, 지원자격 관련 기재사항 및 제출 자료에 이상이 없음을 확인합니다.

2025년 월 일

_____ 고등학교장 (직인)

가톨릭대학교 총장 귀하

2026학년도 수시 학생부교과(농어촌학생전형): 농어촌학생

농어촌학생 지원자격 확인서

모집단위		수험번호	
성명		생년월일	
연락처	자택:	휴대전화:	

지원자격 유형 ※ 해당란에 √표		
	☐ 유형 Ⅰ (6년)	◆ 농어촌(읍·면) 지역 또는 도서·벽지 지역 소재 중·고교에서 전 교육과정(6년)을 연속으로 이수한 자로서 재학기간 동안 본인 및 부모 모두가 농어촌(읍·면) 지역 또는 도서·벽지 지역에 거주한 자 ◆ 중학교 입학 시부터 고등학교 졸업(예정) 시까지 기재
	☐ 유형 Ⅱ (12년)	◆ 농어촌(읍·면) 지역 또는 도서·벽지 지역 소재 초·중·고교에서 전 교육과정(12년)을 연속으로 이수한 자로서 재학기간 동안 본인이 농어촌(읍·면) 지역 또는 도서, 벽지 지역에 거주한 자 ◆ 초등학교 입학 시부터 고등학교 졸업(예정) 시까지 기재

재학사항	학교명	학생 재학 기간 (년.월.일. ~ 년.월.일.)	학교 주소(정확한 도로명 주소 기재)
	초등학교	~	
	초등학교	~	
	중학교	~	
	중학교	~	
	고등학교	~	
	고등학교	~	

거주지 정보: 지원자격 유형별 기준 개시일부터 작성 (유형1: 중학교~고등학교/유형2: 초등학교~고등학교)

구분	성명	거주 기간 (년.월.일. ~ 년.월.일.)	거주 지역 (주민등록상의 주소지)	비고
지원자 본인		~		유형1/ 유형2 모두 작성
		~		
부		~		유형1만 작성
		~		
모		~		
		~		

※ 필요한 경우 칸을 나누거나 추가하여 기재할 수 있음(행정구역 변경으로 인한 주소명 변경의 경우, 변경 이후의 주소만 기재)
※ 졸업예정자의 고등학교 재학기간 및 거주기간은 원서접수일 기준으로 작성
※ 확인서는 본 양식 수기 작성 또는 타이핑 입력 후 학교장의 직인을 받아 제출함
※ 상기 지원자격 확인을 위해 추가 서류를 제출할 수 있음
※ 지원자격은 연속된 연수만을 인정함
※ 최종 합격자는 고교 졸업일까지 반드시 '농어촌'지역에 거주해야 하며, 입학 후 이를 증빙할 수 있는 추가 서류를 제출해야 함

위 학생은 귀 대학에서 규정하고 있는 학생부교과(농어촌학생전형)의 농어촌학생 지원자격을 충족하는 대상자로서, 지원자격 관련 기재사항 및 제출 자료에 이상이 없음을 확인합니다.

2025년 월 일

_____ 고등학교장 (직인)

가톨릭대학교 총장 귀하

2026학년도 학생부종합전형 학교생활기록부가 없는 지원자 제출서류

학교생활기록부 미보유자 대체 서식

지원자 정보	전형명				
	모집단위			수험번호	
	성명			생년월일	

학력 정보	검정고시 합격자 ☐	합격지역			합격일	년 월 일
	국외고교 출신자 ☐ (※ 최근 순으로 작성)	1.	소재국가			
			입학일	년 월 일	졸업(예정)일	년 월 일
			학교명			
		2.	소재국가			
			입학일	년 월 일	전 출 일	년 월 일
			학교명			
		3.	소재국가			
			입학일	년 월 일	전 출 일	년 월 일
			학교명			

<작성 유의사항>

1. 본 서식은 반드시 사실에 기초하여 본인이 작성합니다.
2. 기술된 사항에 대한 사실 확인을 요청할 경우 지원자는 적극 협조하여야 합니다.
3. 활동에 대한 증빙서류를 제출하는 경우, 원본 제출이 원칙이며 사본 제출 시 원본대조필하여야 합니다.
4. 허위사실 기재, 기타 부정한 사실 등이 발견될 경우, 불합격 처리되며 합격 이후라도 입학이 취소될 수 있습니다.
5. 공인어학성적 및 수학・과학・외국어 교과에 대한 교외 수상실적을 기재할 경우 **평가에서 불이익을 받을 수 있으니, 작성을 금지**합니다.

가. 공인어학성적

영어(TOEIC, TOEFL, TEPS), 중국어(HSK), 일본어(JPT, JLPT), 프랑스어(DELF, DALF), 독일어(ZD, TESTDAF, DSH, DSD), 러시아어(TORFL), 스페인어(DELE), 상공회의소한자시험, 한자능력검정, 실용한자, 한자급수자격검정, YBM 상무한검, 한자급수인증시험, 한자자격검정 등

나. 수학・과학・외국어 교과에 대한 교외 수상실적(예시)

수학	한국수학올림피아드(KMO), 한국수학인증시험(KMC), 온라인 창의수학 경시대회, 도시대항 국제 수학토너먼트, 국제수학올림피아드(IMO) 등
과학	한국물리올림피아드(KPHO), 한국화학올림피아드(KCHO), 한국생물올림피아드(KBO), 한국천문올림피아드(KAO), 한국지구과학올림피아드(KESO), 한국뇌과학올림피아드, 전국정보과학올림피아드, 국제물리올림피아드, 국제지구과학올림피아드, 국제생물올림피아드, 국제천문올림피아드, 한국중등과학올림피아드 등
외국어	전국 초중고 외국어(영어, 중국어, 일본어, 프랑스어, 독일어, 러시아어, 스페인어) 경시대회, IET 국제영어대회, IEWC 국제영어글쓰기대회, 글로벌 리더십 영어 경연대회, SIFEC 전국영어말하기대회, 국제영어논술대회 등

* 위에서 열거된 항목 외에도,
대회 명칭에 수학·과학(물리, 화학, 생물, 지구과학, 천문)·외국어(영어 등) 교과명이 명시된 학교 외 각종 대회(경시대회, 올림피아드 등) 수상실적을 작성했을 경우 "0점"(불합격) 처리

** '교외 수상실적'이란 학교 외 기관이 개최한 대회 수상실적을 의미하며, 학교장의 참가 허락을 받은 교외 수상실적이라도 작성 시 "0점"(불합격) 처리

6. 학교생활기록부 대체서식에는 고등학교 학교생활기록부에 기재할 수 없는 항목※과「대입제도 공정성 강화방안」(2019.11.28.)에 따른 학생부 주요항목 내 변경 사항※은 작성할 수 없고, 어학연수 등 사교육 유발요인이 큰 교외 활동의 경우에도 작성이 제한됩니다. 이를 준수하지 않았을 경우 **평가에서 불이익을 받을 수 있으니, 작성을 금지**합니다.

[※ 학교생활기록부 기재금지 항목]

가. 각종 공인어학시험 참여사실과 그 성적 및 수상실적
나. 교과ㆍ비교과 관련 교외대회 참여사실과 그 성적 및 수상실적
(학교장의 참가 허락을 받아 참여한 각종 교외대회에서의 수상실적도 기재 불가)
다. 교외 기관ㆍ단체(장)등에게 수상한 교외상(표창장, 감사장, 공로상 등도 기재 불가)
라. 교내ㆍ외 인증시험 참여 사실이나 그 성적
마. 모의고사ㆍ전국연합학력평가 성적(원점수, 석차, 석차등급, 백분위 등 성적관련 내용 일체) 및 관련 교내 수상실적
바. 논문을 학회지 등에 투고 또는 등재하거나 학회 등에서 발표한 사실
사. 도서출간 사실
아. 지식재산권(특허, 실용신안, 상표 디자인) 출원 또는 등록사실
자. 어학연수, 봉사활동 등 해외 활동실적 및 관련 내용
차. 부모(친인척 포함)의 사회ㆍ경제적 지위(직종명, 직업명, 직장명, 직위명 등) 암시 내용
카. 장학생ㆍ장학금 관련 내용
타. 구체적인 특정 대학명, 기관명(기구, 단체, 조직 등 포함), 상호명, 강사명 등
파. 교내대회 참여사실과 그 성적 및 수상실적
하. 자격증 명칭 및 취득사실

*** 위 내용은「2025학년도 학교생활기록부 기재요령(고등학교)」를 발췌한 내용으로 이하 자세한 사항은 교육부「2025학년도 학교생활기록부 기재요령(고등학교)」중 학교생활기록부 작성 시 유의사항 참조**

[※「대입제도 공정성 강화방안」에 따른 학생부 주요항목 내 변경 사항]

가. 영재·발명교육 실적 대입 미반영
나. 자율동아리 대입 미반영
다. 청소년단체활동 미기재
라. 개인봉사활동 실적 대입 미반영
마. 독서활동 대입 미반영

7. 지원자 성명, 출신고교, 부모(친인척 포함)의 실명을 포함한 사회적·경제적 지위(직종명, 직업명, 직장명, 직위명 등)를 암시하는 내용을 기재할 경우, **평가에 불이익을 받을 수 있으니, 작성을 금지**합니다.

본인은 학교생활기록부 대체 서식 작성방법 및 유의사항을 숙지했으며,
해당사항 위반에 따른 조치에 대해서는 이의를 제기하지 않겠습니다.

2025년 월 일

지원자: _____ (인)

가톨릭대학교 총장 귀하

[학교생활기록부 미보유자 대체 서식 작성방법]

1. 활동기간
   - 검정고시 출신자: 고등학교 재학 기간에 준하는 기간 중 활동에 참여한 시기
   - 외국소재 고등학교 출신자: 고등학교 재학 기간 중 활동에 참여한 시기
2. 활동내용: 고등학교 학교생활기록부 내용에 준하는 활동 (※ 반드시 유의사항의 작성 제한 내용 확인)
   - 활동내용 칸 작성 시 활동(발행)기관명 기재 금지
3. 작성분량: 1개 활동 당 **활동명 30자 이내, 활동 내용 250자 이내**
   (각 연번에 1개 활동, 최대 5개 활동 작성 가능)
4. 작성방법: **원서접수 사이트에서 온라인으로 입력 [별도 제출 없음]**
5. 증빙자료: A4용지 단면 기준 5페이지 이내 제출 가능 (축소/양면 복사 금지)
   - 발행(활동)기관에는 활동의 사실 여부를 확인할 수 있도록 정확하게 작성(연락처 포함)
   - 반드시 하단에 쪽 번호를 기입

연번	활동명	활동기간 (년 월 일 ~ 년 월 일)	활동내용	발행(활동) 기관	증빙자료 유무
1		. . . ~ . . .			
2		. . . ~ . . .			
3					
4		. . . ~ . . .			
5		. . . ~ . . .			

참고 서식
온라인 원서 접수 사이트에서 입력
증빙자료 있을 시 등기우편으로 원본 제출

<학생부 미보유자 대체서식 증빙자료 서식>

지원전형		모집단위	
수험번호		성명	
활동명			
활동기간 (년.월.일. ~ 년.월.일.)			
발행(활동)기관 (연락처)			

참고 서식

온라인 원서 접수 사이트에서 입력

증빙자료 있을 시 등기우편으로 원본 제출

쪽 번호

CAMPUS LOCATION

성심교정

아시아를 넘어 세계로 뻗어나가는 다문화캠퍼스
인문사회, 예체능, 자연공학, 약학과

입학처

14662 경기도 부천시 지봉로 43
Tel 02-2164-4000, 4196~8, 4596 **Fax** 02-2164-4778

- 지하철 1호선 역곡역 하차(학교까지 도보로 10분)
  서울역 ↔ 역곡역 | 30분 소요, 신도림역 ↔ 역곡역 | 15분 소요
  부평역 ↔ 역곡역 | 15분 소요
- 지하철 서해선 소사역 하차(학교 후문까지 도보 10분)
  일산역 ↔ 소사역 | 35분 소요
  김포공항역 ↔ 소사역 | 11분 소요
  원시역 ↔ 소사역 | 35분 소요
- 부천행 시외버스
  영등포역(시외버스 10, 83, 88번), 신도림역 ↔ 역곡역 하차
- 역곡역(북쪽 출구)에서 마을버스 운행(수시)

성의교정(의과대학, 간호대학)

의술과 인술을 고루 배우는 참된 의학교육의 중심지
의예과, 간호학과

교무팀

06591 서울특별시 서초구 반포대로 222
Tel 02-3147-8126~9 **Fax** 02-3147-8289

- 지하철 2호선 서초역(7번 출구, 버스 1정거장) 또는
  3, 7, 9호선 고속터미널역 5번 출구(학교까지 도보로 10분)
- 간선버스(파랑) | 142, 540, 740번
- 지선버스(초록) | 서초13, 서초14, 서초21, 3414, 5413번
- 광역버스(빨강) | 9408번

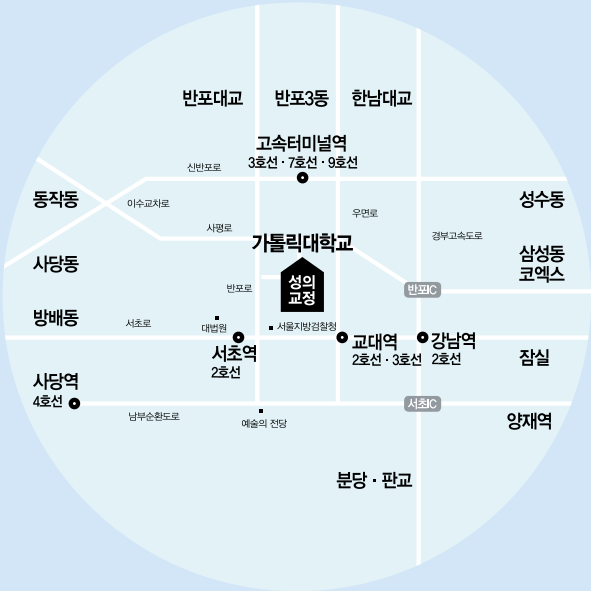

성신교정(신학대학)

인류사회 발전과 평화에 기여하는 사제 양성의 요람
신학과

교학팀

03083 서울특별시 종로구 창경궁로 296-12
Tel 02-740-9704, 9705 **Fax** 02-741-2801

- 지하철 4호선 혜화역 하차(학교까지 도보로 5분)
- 간선버스(파랑) | 100, 102, 104, 106, 107, 108, 109, 140, 143, 150, 151, 160, 162, 171, 172, 272, 301, 710번
- 지선버스(초록) | 2112번

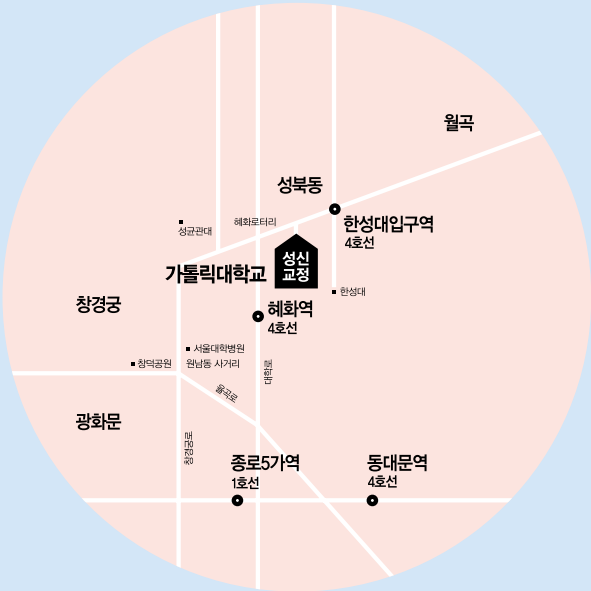

가톨릭대학교
THE CATHOLIC UNIVERSITY OF KOREA

가톨릭대
입학처
홈페이지
입학상담

인문사회, 자연공학, 약학과, 음악과

입학처

14662 경기도 부천시 지봉로 43

Tel 02-2164-4000

Fax 02-2164-4778

의과대학, 간호대학

교무팀

06591 서울특별시 서초구 반포대로 222

Tel 02-3147-8126~9

Fax 02-3147-8289

신학대학

교학팀

03083 서울특별시 종로구 창경궁로 296-12

Tel 02-740-9704~5

Fax 02-741-2801